Le n°1 des magazines de charme

Avril – 2016

UNION

LE GU… RAPPORTS AMOUREUX

Témoignage

Dans la peau d'un candauliste

Pourquoi aiment-ils partager leurs femmes ?

Conseils

Brigitte Lahaie répond à vos questions

www.union.fr

Dossier

La sexualité des seniors

Récit illustré

Plus belle la vulve !

M 02610 - 331 - F: 3,50 € - RD

France métropolitaine 3,50 € / AND 3,60 € / BEL 3,90 € / CDN 5,99 $ / CH 6,50 FS / DOM 3,90 € / LUX 3,90 € / TOM avion 880 XPF / TOM bateau 550 XPF

MISE À DISPOSITION DES MINEURS INTERDITE
(ARTICLE 227-24 DU CODE PÉNAL)

Communiqué

la chasse est ouverte !!! viens tirer ton coup !!!

JOUIS EN DIRECT
avec une petite vicieuse !
0899 02 45 38

L'AMOUR AU TÉL
SANDRA au
06 66 13 69 69
Accès sans CB
0899 53 02 00

TÉMOIGNAGES SEX
Ecoute des amatrices raconter leurs plans chauds
0892 18 00 01

ELLE SE GAVE
de ta queue et elle avale !
0892 18 05 25

envoie SLP au 63637

COUGARS
+40ans, belles, brûlantes et déchaînées !!!
0899 530 220
envoie MURES au 62040*

DUO DIRECT SANS ATTENTE
Réalise tous tes fantasmes au tél !!
0899 02 33 20

elles mouillent à - de 10 KM de toi
La liste de toutes les filles qui cherchent un plan cul près de toi, t'attends quoi ?
VA TIRER TON COUP !
0899 53 05 60
envoie SEX au 64111

0899 53 12 12
+ de 40
ELLES ONT DE L'EXPÉRIENCE À PARTAGER

SEX AU TEL
en direct et sans attente au
0899 53 10 01
Elles confessent leurs histoires cochonnes au
0899 02 66 78

SPÉCIAL TRAV / TRANS
0892 18 12 21

RENCONTRES GRATUITES

la ligne des PETITES CHATES HUMIDES
0899 53 37 38

01 72 95 00 08
SMS : 64111 FEMMES
ici ce sont les Femmes qui contactent les Hommes !!!

PLAN GAY
rapide avec des mecs bien montés
0899 18 24 69
Histoires 100% GAY
0899 02 57 42

VIEILLES GARCES 50 ans et + en manque de bite !
08 92 10 6000
envoie 50A au 62123*

Spécial SM avec de belles garces
0899 18 12 86
Viens jouer avec TINA la dominatrice
0892 18 06 07

Choisis ta salope au
0892 18 07 70
Rejoins notre club libertin
0892 18 14 41
Jeunes étudiantes bien chaudes
0892 18 15 51

CONFESSIONS ULTIMES
Enregistrées à leur insu en train de raconter leurs PLANS CUL !
0899 53 06 22

0891-0892-0893-0899 Service 0,80 €/min + prix appel
SMS+
TEL-ON RCS 799369681 - HV RCS 440812436 - Numéros AUDIOTEL 089X XX XX XX : 0,80 €/mn + prix d'un appel - SMS 6XXXX : 0,50 € par SMS hors coût SMS. Pour vous désinscrire envoyez STOP au n° SMS - En utilisant nos services vous autorisez les sociétés HV et TEL-ON ainsi que leurs partenaires à utiliser les données que vous aurez déclarées à des fins commerciales.

Avril 2016

numéro 331

MISE À DISPOSITION DES MINEURS INTERDITE (art. 227-24 du Code pénal)

Le fait, pour tout adulte, de proposer ou d'imposer à la vue d'un mineur les articles et photos contenus dans ce magazine est passible d'une sanction pénale.

4 C'EST VOUS QUI LE DITES

Les lecteurs ont la parole.

12 SEX WORLD

Notre shopping des nouveautés, l'actualité du sexe et notre agenda des événements les plus chauds.

26 LE SEXE ET LA PLUME

Chaque mois, les lecteurs et lectrices nous racontent leurs expériences sexuelles. Des témoignages 100% authentiques.

Le candaulisme vu de l'intérieur

72 Enquête

Venue du fond des âges jusqu'à aujourd'hui, la pratique a ses codes et ses limites, souvent tacites, parfois clairement établis. Pour mieux comprendre cette belle façon de faire l'amour à plusieurs, nous sommes allés tendre une oreille attentive à une sexothérapeute et à un candauliste. Une définition de l'amour sereine et heureuse.

Plus belle la vulve !

98 Récit illustré

Iris, une belle Toulousaine à la peau hâlée, se rend à Marseille pour une visite improvisée. Sur place, elle déniche un guide touristique pas comme les autres et s'offre un tour de la ville très plaisant. Entre le Vélodrome et le Marseille *underground* la belle en aura eu plein la vu-lve !

70 TEST

Églantine teste le Goodfella de Vixen Creations.

82 Dossier

Si la vie sexuelle ne débute pas à 50 ans, elle n'est pas terminée pour autant. Loin s'en faut ! Piliers, sinon animateurs des clubs libertins, les quinquas et plus ont la libido bien tendue grâce à la science, aux pilules bleues et à une jeunesse qui dure toujours plus longtemps. La preuve en quelques témoignages bien vivants.

110 CONSEILS

Les sexothérapeutes d'*Union* répondent à vos questions.

À nos lecteurs

On nous a signalé que – notamment en région parisienne et en Suisse – des imposteurs prétendent être chargés par Union *d'effectuer une enquête sur le comportement sexuel d'aujourd'hui. Nous précisons à nos lecteurs que nous n'avons entrepris aucune enquête de ce genre, et que les personnes qui se recommandent abusivement d'*Union *nous sont totalement étrangères. Il en va de même si, d'aventure, quelqu'un se prétendant d'*Union *vous téléphonait pour vous proposer de tourner des scènes X dans l'un de nos DVD. Nous ne contactons jamais nos lecteurs de cette façon (voir p. 8 et 9).*

Forum des lecteurs

vous c'est qui le dites !

J'aime les sucettes…

Rien de mieux qu'une bonne petite pipe après une dure journée de travail… Ce n'est pas mon chéri qui va dire le contraire !

Myriam, 31 ans, Paris.

À la douche !

Pour ma petite femme qui souhaite tant apparaître dans *Union*… Voici une petite photo coquine prise à ton insu.

Internet

WorldMags.net

Concorde

N°1 FRANÇAIS DU X DEPUIS 1970

Pour vous faire découvrir CONCORDE, je vous offre :

10 FILMS X

Amateur · Français · Anal · Transexuel(le)s · Lesbiennes · Filles Jeunes · Femmes Matures..

+ SCÈNES BONUS
+ LE CATALOGUE

SEXTOYS ET DVD INTROUVABLES AILLEURS

=9,99€

SEULEMENT

ENVOI GRATUIT

Photos non contractuelles

Sans obligation d'achat ultérieur !

Offre également valable dans nos magasins :

Paris 10ème - 27 boulevard Magenta • Paris 13ème - 117 boulevard de l'Hôpital • Paris 15ème - 179 boulevard Lefebvre
Strasbourg - 36 rue du Fbg. National

Ouverts de 10h à 20h, fermés le dimanche.

BON À RETOURNER À :
CONCORDE VPC 17 BIS RUE BENOÎT FRACHON 94506 CHAMPIGNY S/MARNE CEDEX

Nom .....
Prénom .....
Adresse .....
.....
.....
Code postal .....
Ville .....
Email .....

MODE DE RÈGLEMENT **UNION** 04 16

☐ CARTE BANCAIRE ☐ CHÈQUE (À L'ORDRE DE CONCORDE VPC) ☐ MANDAT

N° |_|_|_|_| |_|_|_|_| |_|_|_|_| |_|_|_|_|

VALIDITÉ |_|_| |_|_| CRYPTOGRAMME |_|_|_|
(3 DERNIERS CHIFFRES AU DOS DE VOTRE CARTE BANCAIRE)

JE CERTIFIE ÊTRE MAJEUR(E)
Date et signature obligatoires

DATE DE NAISSANCE : |_|_| |_|_| |_|_|

WWW.CONCORDE-SEXSHOP.COM

Forum des lecteurs

Une femme au poil !

Chérie, tu sais combien j'adore ta toison naturelle. J'espère que les lecteurs apprécieront également.

Rodolphe, 43 ans.

Ronde à croquer

J'aime tes formes, j'aime tes courbes que, parfois, tu as du mal à assumer. Je voulais montrer à tous les lecteurs à quel point tu es belle. Je t'aime !

Luc, 29 ans, Lens.

Périscope !

Mais quelle est donc cette drôle de chose qui sort de l'eau ? En tout cas, le monstre aquatique m'a fait de l'effet !

Audrey, 32 ans.

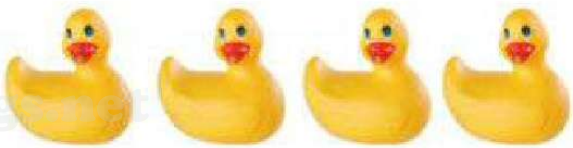

WorldMagazine

Lis mes lèvres…

Tu me dis souvent que tu aimes mes lèvres, mais lesquelles ?

Isa

Happy birthday

Ma chérie, je te souhaite un joyeux anniversaire, que de bonheur à tes côtés. Cette photo comme souvenir de notre dernière escapade coquine avec nos amis, en Alsace. Bizouxxx.

créature70free.fr

Amour toujours !

Pour l'amour de ma vie, tu me fais toujours autant vibrer et jouir… Toi qui as hâte de passer à la vitesse supérieure, j'ai envie de dire : avis aux amatrices !

lesliberthyns@outlook.fr

Retour gagnant !

De retour d'un week-end chez sa soeur, ma femme m'a fait une surprise… Une chose est sure, la fracture de la rétine était proche. Baisers coquin(ne)s

Maxime, Franche-Comté.

Comment conta

PAR COURRIER

Envoyez vos récits en indiquant vos prénom, âge, ville ou département et profession.

• Si vous écrivez depuis la France, envoyez votre courrier sous enveloppe non affranchie à :
MONTREUX PUBLICATIONS
Libre réponse 43227
92519 Boulogne Billancourt Cedex

• Si vous écrivez de la Suisse ou d'un autre pays que la France, envoyez votre courrier à : Montreux Publications BP 61, 1820 Territet, Suisse.

PAR E-MAIL

- **Vos récits et photos :** *redaction@union.fr*
- **Conseils sexo :** *conseils@union.fr*
- **Infos pratiques :** *info@union.fr*
- **Livres, shopping, clubs :** *actu@union.fr*
- **Abonnements :** *www.unionabo.com*

  Changement d'adresse, numéros non reçus : *abonnementsunion@cba.fr*
- **Achat d'espaces pub :** *union@wpp.fr*

VENTES ANCIENS NUMÉROS : 03 20 12 86 01

ENVOYEZ VOS VIDÉOS PERSO

Si vous souhaitez participer au prochain DVD d'*Union*, n'hésitez pas à nous faire parvenir vos vidéos amateur mettant en scène vos jeux érotiques et vos ébats. Il vous suffit pour cela de nous envoyer par courrier vos cassettes DV ou vos fichiers vidéos convertis au format MPEG ou AVI. Vous pouvez également nous les faire parvenir par mail à l'adresse suivante : *redaction@union.fr*, si vous possédez une connexion haut débit et que votre fichier pèse moins de 20 Mo. N'oubliez pas de joindre une photocopie de vos pièces d'identité ainsi que la mention *« Bon pour diffusion dans le DVD Union »* accompagnée de la signature respective des personnes figurant dans votre film. Si l'idée vous excite mais que vous souhaitez garder l'anonymat, nous vous conseillons de porter des foulards, des loups ou des masques, et de tourner dans un lieu non identifiable par vos proches. Alors, n'attendez plus et rejoignez-nous vite !

WorldMags.net

cter le magazine

S'ABONNER

■ **En France –** Abonnez-vous en ligne sur Internet : **www.unionabo.com**
E-mail : abonnementsunion@cba.fr
Par courrier : Union CS 50 002, 59718 Lille Cedex 9. Tél. : 02 77 63 11 31.
Tarif : 12 nunéros d'*Union* pour 39 €.
*Après enregistrement de votre règlement, vous recevrez sous 4 à 6 semaines environ votre premier numéro d'*Union. *Si cet abonnement ne vous satisfait pas, vous pouvez demander le remboursement des numéros non reçus.*

■ **En Suisse –** Abonnez-vous en ligne sur Internet : **www.dynapresse.ch**
E-mail : abonnements@dynapresse.ch
Par courrier : Dynapresse, 38, avenue Vibert, 1227 Carouge, Suisse. Tél. : 022 308 08 08.
Tarifs : 12 numéros d'*Union* pour 78 CHF / 12 numéros d'*Union* + 8 DVD pour 121.20 CHF /
12 numéros d'*Union* + 8 DVD + 4 numéros d'*Union* Spécial Lettres & E-mails pour 148.80 CHF.

■ **USA et CANADA –** Express Mag. Le tarif d'abonnement annuel (12 n°) est de $US 73 pour les USA et de $CAN 85 pour le Canada (TPS + TVQ non incluses). Tél. : (00 33) 2 77 63 11 31.

■ **DOM-TOM et autres pays –** Internet : www.unionabo.com. Tél. : (00 33) 2 77 63 11 31.

UNION n° 331, avril 2016, est édité par Montreux Publications, SA au capital de 100 Euros, enregistrée au registre du commerce de Paris sous le numéro 808385744. 16, rue du dome 92100 Boulogne Billancourt, France. **Correspondance postale :** Montreux Publications - Libre réponse 43227 - 92519 Boulogne Billancourt Cedex : 86, rue du Dome, 92100 Boulogne Billancourt, France. **Correspondance e-mail :** redaction@union.fr. **Publicité :** WPP, siège social : 11, rue Chaptal, 92300 Levallois-Perret. Tél. : 01 47 57 80 00. Fax : 01 47 57 80 08. **Mail :** union@wpp.fr ; info@wpp.fr. **Vente anciens numéros :** Tél. : 03 20 12 86 01. **Dépôt légal :** 2e trimestre 2016. **Conseil diffusion :** Mercuri-Presse, Laurent Bouderlique, tél : (33) 1 42 36 87 78, lbouderlique@mercuri-presse.com. **Diffusion France et autres pays :** Transport presse. **ISSN :** 0750 3555.
L'éditeur n'est pas responsable des textes, illustrations, photos et dessins publiés qui engagent la seule responsabilité de leurs auteurs. Tous les modèles dont les photos paraissent dans ce numéro ont plus de 18 ans. Les documents adressés à la rédaction par courrier ou par e-mail ne sont pas rendus, leur envoi implique l'accord de leur auteur pour libre publication et adaptation sur tous supports. Ils deviennent la propriété de UNION et peuvent être librement utilisés à des fins promotionnelles ou publicitaires en faveur du magazine sur tous supports, y compris numériques, dont le site Internet du magazine *UNION*. Les photos d'amateurs envoyées à la rédaction doivent obligatoirement représenter des personnes majeures et qui ont donné leur accord pour publication des images les représentant dans des situations sexuellement explicites. Pour des raisons techniques ou éditoriales, la rédaction se réserve le droit de modifier ou de raccourcir le contenu des courriers publiés. L'envoi d'un courrier accompagné d'une adresse e-mail autorise UNION à la parution de cette adresse dans le magazine sauf stipulation explicite contraire de la part de l'expéditeur. La parution de cette adresse e-mail n'engage en aucune façon le magazine quant aux suites éventuelles d'utilisation frauduleuse desdites adresses, en particulier en matière de rencontres entre lecteurs. La reproduction des textes, photographies et dessins publiés dans ce numéro est interdite. Ils sont la propriété exclusive de UNION, qui se réserve tous les droits de reproduction, de traduction et d'adaptation sur tous supports dans le monde entier.

© 2016 MONTREUX PUBLICATIONS SA

DANS CE NUMÉRO : Couverture © Kproduction – Page 12 : Sex World © DR – 26 : Le sexe et la plume © Kproduction et DR – Page 40 : Le sexe et la plume © Kproduction et DR – Page 56 : La lettre du mois © DR – Page 62 : Actus © Eleuteri Serpieri – Page 66 : L'interview sans tabou © DR – Page 68 : BD © Lazé – Page 70 : Hot zapping © DR – Page 72 : Testé pour vous © DR – Page 74 : Le candolisme vu de l'intérieur © Photorama, DR – Page 84 : C'est l'amour à tout âge © LWA-Dann Tardif/Corbis, Photorama et DR – Page 96 : Quoi de neuf ? © DR – Page 98 : Plus belle la vulve © DR – Page 106 : Fiches médicales Bertier – Page 108 : Les conseils de Brigitte Lahaie © BDLM – Page 110 : Conseils © Kproduction.

Directeur de la publication : Jean-Pierre Eskenazi.
Imprimé en France/printed in France, chez Maury, 45330 Malesherbes.

WorldMags.net

Le mois prochain, retrouvez *Union* et son DVD Collector n° 59

4 heures d'images et seulement 3,40 € le DVD !

- Rose Valérie vous présente le DVD 59
- Confession brûlante : *Ariel et Chris*
- Sondage à domicile
- Testé et approuvé par Églantine
- Tendance bi : *Ni oui, Nina*
- Le zap hard
- Voulez-vous poser pour moi : *Klara*
- Collection prestige : *Le Parfum de Manon*
- Récit illustré : *Iris Marseille*
- *Les secrets d'Anna Polina*
- Oldies but goodies : *Deux Belles Garces*
- Club privé

© Jack Shoot

En juin, découvrez Rose Valérie dans *Union* et son DVD Collector !

worldmags.net

ENTRE VOUS...

HELENE, 22ans, gros seins. J'ai envie de sucer avec gourmandise une queue bien dure. TÉL : 06 21 68 94 77

06 03 27 28 68 SOPHIE divorcée et en gros manq de bite, qui vient me satisfaire, je peux recevoir ?

JOSY, mari souvent absent, j'ai envie de baiser avec des inconnus. Peut recevoir. TÉL : 06 20 00 58 67

06 20 88 52 46 MARION j'adore la queue et même si je suis une s** et j'assume ! Plans chez moi OK.

ROSINE, femme mûre très sexy, ch. mec dynamique pr une partie de baise. Peut recevoir. TÉL : 07 61 00 31 64

06 99 45 87 10 LAURA mon fantasme c'est me faire baiser et même sodomiser par un inconnu...

KARINE, jolie sal.... adepte de la sodomie. J'aime me faire prendre sauvagement. TÉL : 06 22 76 02 91

MARIE 06 61 84 8000 Appel-moi je te fais jouir dans ma bouche en direct au téléphone. PHOTOS SMS : MARIE au 63637*

TOUTES LES ANNONCES ET TOUTES LES PHOTOS...
... DES FILLES DE TA RÉGION !

01 72 95 00 25
SMS : FEMME au 63637*

Publicité

0891-0892-0893-0899 Service 0,80 €/min + prix appel

SMS+

TEL-ON RCS 798069681 - HV RCS 440812436 - Numéros AUDIOTEL 089X XX XX XX : 0,80 € / mn + prix d'un appel - SMS 6XXXX : 0,50 € par SMS hors coût SMS
Pour vous désinscrire envoyez STOP au n° SMS - En utilisant nos services vous autorisez les sociétés HV et TEL-ON ainsi que leurs partenaires à utiliser les données que vous aurez déclarées à des fins commerciales.

le shopping de Sonia

Un secret bien gardé

La collection printanière de la marque Maison Close ne manque pas de piment ! Jugez vous-même avec cet ensemble deux pièces, bas et soutien-gorge, nommé « Petit secret ». Avec lui, les petits secrets de votre anatomie seront à peine cachés. Le bas tout comme le haut sont entièrement ouverts sur les zones les plus intimes et les plus convoitées par votre partenaire. Un ensemble qui est un appel aux caresses et aux jeux les plus coquins. C'est le printemps, pourquoi s'en priver !

MAISON CLOSE

Le soutien-gorge peut être associé soit à un string ouvert, soit à une culotte ouverte. 82 % nylon, 18 % élasthanne.

Ensemble ouvert Petit secret, 44,80 €, du 36 au 42, en vente sur http://boutique.union.fr, rubrique « lingerie sexy », sous-rubrique « lingerie coquine ».

WorldMags.net

Dans la chaleur d'Emma

Vous avez connu les premiers vibromasseurs envoyés par les enseignes de vente par correspondance ? Aujourd'hui, nous sommes techniquement et esthétiquement très loin de ces ancêtres du vibro moderne appelé aujourd'hui « sextoy ». Prenez

Emma par exemple ! Il est fabriqué dans un silicone médical. Il possède 6 modes de vibrations et il va tout vous stimuler : le vagin, le clitoris, l'anus, le point G. Et, cerise sur le gâteau : il chauffe ! Il peut monter jusqu'à 40 degrés pour s'adapter à la température intérieure de votre corps. Emma est vendue avec une tête amovible pour varier les sensations. Pas de piles, il se charge avec un câble USB. On n'arrête pas le progrès…

Vibromasseur chauffant Emma, 109, 90 €, en vente sur www.boutique.union.fr, rubrique « sexshop », sous-rubrique « sextoys luxe ».

Le seigneur des anneaux

Voici arrivé la nouvelle génération des *cockrings* au look futuriste. Le Doppio est bien plus qu'un simple anneau pour pénis. Il s'agit d'un véritable sextoy multifonction qui s'utilise durant les rapports et qui stimule aussi bien la verge et les testicules que le clitoris et la vulve. Ce dernier possède 5 modes de vibrations et peut se recharger par l'intermédiaire d'un câble USB.

Quand il est en marche, c'est la totalité du cockring qui vibre. Il est waterproof, vous pourrez donc le tester aussi bien sous la douche que dans votre baignoire. En couple, mais seule ou seul aussi !

Anneau vibrant Doppio, 79,90 €, en vente sur www.neoplaisir.com, rubrique « jouets intimes », sous-rubrique « cockrings ».

Vu dans les médias

Site de rencontres : du pour, du contre

À l'occasion de la Saint-Valentin, une étude menée par l'Ined et l'Insee en 2013-2014 dresse un bilan sur nos « *parcours individuels et conjugaux* ». Elle s'intéresse notamment à l'importance de la rencontre en ligne dans nos vies sentimentales, et le constat est sans appel : si le service séduit de plus en plus d'adeptes, il n'y aurait qu'entre 5 et 10 % de couple formés grâce à eux. La drague en soirée reste encore le meilleur moyen de choper.

Source : *www.metronews.fr.*

La littérature érotique en plein boom !

Selon un récent sondage, plus de la moitié des Français reconnaissent avoir lu une fois ou plus de la littérature érotique. Ce serait même chez les 65 ans et plus que le pourcentage est le plus élevé. À la rédaction, on se dit qu'on y est quand même pour quelque chose…

Source : *www.lepopulaire.fr.*

Les prix communiqués dans les pages « Sex world » sont donnés à titre indicatif et peuvent varier indépendamment de notre volonté.

WorldMags.net

Les chouchous de Sonia

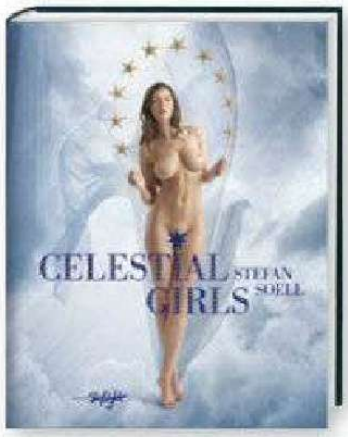

Des lunes et des étoiles

Stefan Soell, photographe de réputation internationale, a déjà réalisé plusieurs ouvrages consacrés à la photo érotique. Son travail consiste essentiellement à jouer avec la lumière, qu'elle soit naturelle ou celle d'un studio. Il s'inspire des grandes époques comme l'Antiquité ou la Renaissance. Il est à la recherche permanente de jeunes et jolies filles ayant à la fois du caractère et que la nudité n'effraie pas. Aux côtés de ses deux muses, Susann Zol et Carisha, nous retrouvons une trentaine de jeunes modèles. Des filles célestes qui vous charmeront par leur beauté surnaturelle.

***Celestial Girls,* Stefan Soell, éd. Skylight, 39,95 €.**

Coaching sexuel

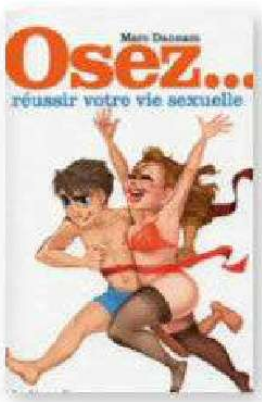

Marc Dannam, qui a déjà écrit plusieurs ouvrages dans la collection « Osez », a pour ambition cette fois de nous faire réussir notre vie sexuelle. Pour aider chacun à réussir sa vie sexuelle, l'auteur, à la manière d'un coach, propose un programme en sept points : apprendre à se connaître, s'observer, s'assumer et lever ses inhibitions, développer sa sensualité et soigner son apparence physique, découvrir que la sexualité est aussi affaire de technique, connaître tous les secrets de l'érotisme, stimuler sa réactivité et son sens du partage, l'ouverture d'esprit, et enfin définir son projet sexuel, celui qui donnera un sens à sa vie (sexuelle). Il ne suffira plus qu'à le mettre en œuvre.

***Osez réussir votre vie sexuelle,* Marc Dannam, éd. La Musardine, 8,10 €.**

Sauf mentions particulières, les ouvrages présentés dans cette rubrique sont en vente dans les Fnac et librairies, et en VPC sur les principaux sites de vente de produits culturels (www.fnac.com, www.amazon.fr, www.chapitre.com, etc.).

Ouverture Calvados : *Le Béluga*

Déjà propriétaires de *L'Arc-en-ciel* à Caen, Elvira et Bruno se sont lancés dans un autre projet encore plus grandiose avec l'ouverture du sauna-club, *Le Béluga*. Ils ont investi plus de 800 000 € pour réaliser l'un des plus beaux espaces balnéo de France : sauna, hammam en mosaïques, bain à bulles, grandes fresques murales, carrelage doré à l'or fin, etc. La partie club/discothèque, quand à elle, possède un bar, une piste de danse, treize coins câlins avec un donjon, un espace exhib', une salle de vidéo, des *glory holes,* etc. Destiné à une clientèle libertine active, *Le Béluga* se veut avant tout un lieu de plaisir sensuel, coquin et déridé mais avec un dress code à respecter.

***Le Beluga*, rue de la Dronnière, 14123 Ifs.**
Tél. : 09 52 75 80 35. www.lebelugaclub.fr.

Les mémoires d'un puceau

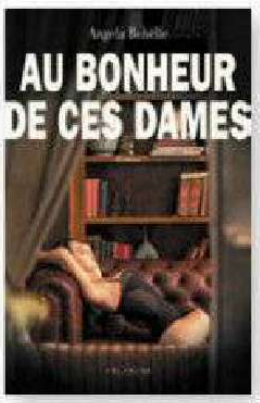

À 18 ans, Jérémy quitte le confort douillet et protecteur de sa campagne normande pour se lancer dans de brillantes études littéraires à Paris. Dans la capitale, il rencontre Claudia… Un seul regard suffit pour que la vie de ce jeune puceau provincial bascule définitivement. Fasciné par cette femme mystérieuse qui se propose de faire de lui un homme, Jérémy se soumet, corps et âme, à une lente et savoureuse initiation à tous les plaisirs de la chair. Mais entrer dans l'univers de Claudia signifie également en accepter les règles et les secrets plus nombreux qu'il n'y paraît. Au fur et à mesure qu'il pénètre l'intimité de sa sulfureuse maîtresse, Jérémy comprend qu'il a mis le doigt dans un engrenage aussi sensuel que dangereux. Il n'est cependant pas certain qu'il ait envie de s'y soustraire. Bien au contraire…

***Au bonheur de ces dames,* Angela Behelle, éd. Blanche, 19,50 €.**

Vu dans les médias

Grillé !

Convent Eyes, c'est le nom de cette nouvelle application, qui, pour 10 $ mensuels, balance à vos proches le temps que vous avez passé sur des sites pour adultes via votre portable. Un bon moyen de surveiller un mari un peu trop libidineux ?
Source : *www.gqmagazine.fr.*

Histoires de vengeance

Nathalie Koah, qui dénonce le *Revenge Porn* dont elle a été victime dans un livre, a été obligée de renoncer à la sortie de son roman. Son ex petit copain, le footballeur Samuel Eto'o, a déposé une plainte pour atteinte à la vie privée, bloquant ainsi sa diffusion. La vengeance est aussi un plat qui se mange *hot* !
Source : *www.jeuneafrique.com.*

WorldMags.net

Femmes au foyer en délire

Les *Degenerate Housewives* débarquent en intégrale, plus vicieuses et perverses que jamais ! Bienvenue à Hillvale, une petite bourgade du Connecticut, où Catherine Mitchell, une femme au foyer comme il en existe tant d'autres, se découvre une libido tonitruante. Fini les soap à la télé et les réunions Tupperware©, les journées de Cathy sont désormais ponctuées par des ateliers de minous à brouter et de troufignons défoncés. *Degenerate Housewives* est une parodie caustique de la famille idéale et de la classe moyenne. De fait, Rebecca n'hésite pas à pousser le bouchon très loin et à faire tomber sa créature, archétype de la MILF, dans toutes les formes de perversions imaginables.

***Degenerate Houswives,* l'intégrale, Rebecca, éd. Dynamite, 16 €.**

Attache-moi idiot !

Destiné aux novices ou aux amateurs avertis qui veulent en savoir plus sur les jeux de cordes, ce livre informatif, créatif et récréatif est le compagnon idéal pour pimenter la vie sexuelle et amoureuse. Avec ce guide qui présente pas à pas et en images l'art du bondage, Lord Morpheous fera du lecteur un expert en nœuds coquins et liens grivois. Thèmes abordés : ce qu'il faut savoir avant de commencer, l'histoire du bondage, la culture BDSM et les jeux de contrainte, trouver le bon partenaire, bien choisir son matériel, maîtriser les nœuds et les liens, les techniques pas à pas, les conseils de sécurité…

***Les bases du bondage,* Lord Morpheous, éd. Tabou, 19 €.**

Sauf mentions particulières, les ouvrages présentés dans cette rubrique sont en vente dans les Fnac et librairies, et en VPC sur les principaux sites de vente de produits culturels (www.fnac.com, www.amazon.fr, www.chapitre.com, etc.).

DvD SOS mes deux seins…

Urgentiste la nuit, quelle galère ! Surtout quand on est fraîchement diplômée de la fac de médecine. Heureusement, l'équipe de garde est sympa. Et puis, il y a les patients qui sont parfois très mignons et entreprenants…

Alors pour la jeune et jolie Sandrine, pourquoi ne pas joindre l'utile à l'agréable. D'autant plus qu'elle a plus d'un atout pour séduire les hommes et qu'elle est d'un tempérament assez lubrique et volcanique. Dès lors, ses nuits de travail vont être aussi torrides qu'agitées. Et Sandrine qui n'a peu de tabou sera totalement disposée à offrir tous ses orifices pour la bonne cause. Car un patient qui retrouve le sourire (et une bonne érection), c'est un patient quasiment guéri…

Sandrine, 28 ans, médecin de nuit, **Max Antoine, produit par La Banane, en VPC sur www.dorcel.com, 34,99€.**

Vu dans les médias

Prière, pas de porno !

Dans la ville de Bitche, en Moselle, un homme caché derrière une paire de lunettes et un bonnet a déposé des photos pornographiques dans une salle de prière franco-turque. Ce militaire serait un récidiviste, il avait déjà commis un délit de ce type en automne dernier. Il a été très vite interpellé par la police.
Source : *www.oractu.fr.*

Sexe oral et risque de cancer

Selon une récente étude américaine, les hommes auraient presque deux fois plus de chances que les femmes de contracter un cancer de la bouche ou de la gorge, suite à une contamination au papillomavirus (souvent transmis par le sexe oral). Une inégalité homme-femme qui aurait une origine d'ordre immunitaire : leur organisme mettrait beaucoup plus de temps à évacuer le virus ! La vie n'est pas juste…
Source : *www.ouest-france.fr.*

WorldMags.net

Stella *by* starlight

Stellatanagra.com est un blog d'écrivain et de modèle érotique mis en ligne en janvier 2016. À travers une approche humoristique et décalée, la sublime brune met le sexe et ses tabous à nu. Stella partage sa passion de la culture et du sexe par le biais de chroniques de film, de présentations d'artiste plasticien, de photographes présentant leur vision du sexe… Cerise sur le gâteau, la pétillante demoiselle nous dévoile chaque mois les clichés de ses shootings photos. Un pur régal !

www.stellatanagra.com

Canonissime

On serait tenté de penser que le nom de ce blog s'avère un peu ronflant, et bien sachez qu'une petite visite en ligne ne tardera pas à vous assurer du contraire. Si les critères de beauté varient en fonction de l'individu, il y a fort à parier que les demoiselles présentes ici feront l'unanimité auprès de la gente masculine tant leurs plastiques frôlent la perfection. Blondes, brunes ou rousses, toutes ces miss sont à croquer. Bref, un blog canon dans tous les sens du terme !

http://plusbellesfilles.canalblog.com/

WorldMags.net

Au pied !

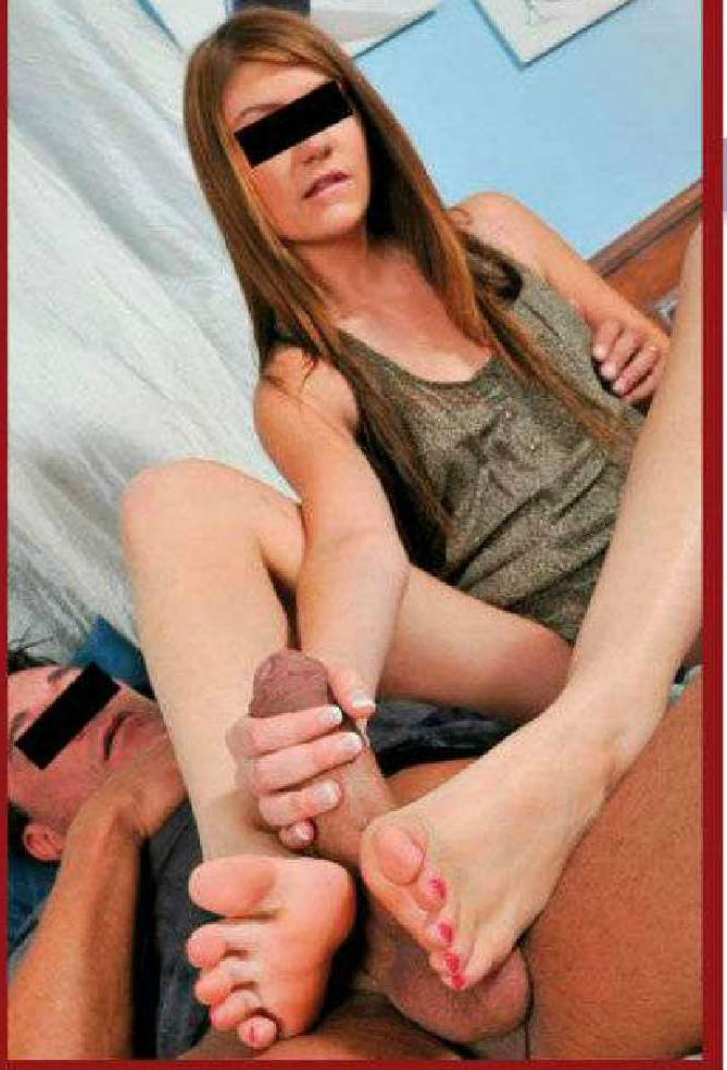

Si vous êtes fétichiste des pieds, alors ce blog sera bientôt dans votre liste de favoris. Grâce à leurs petits petons, couverts de bas ou non, ces dames prennent un malin plaisir à mettre à rude épreuve les nerfs comme les membres d'homme dont on prendrait volontiers la place. Masturbations pédestres, gros plans sur des orteils fraîchement passés au vernis ou merveilleusement mis en valeur dans des chaussures transparentes, ce blog, c'est tout simplement le pied !

http://piedscollants.canalblog.com/

WorldMags.net

SMS+ | 0892 Service 0,80 € / min + prix appel | 0899 Service 0,80 € / min + prix appel

0890 / 0892 : 0,80€/min – 62020 / 64030 / 61045 / 62122 : 0,50€ par envoie hors coût des SMS. Services proposés par Agir Media, 102 avenue Jean Rieux 31500 Toulouse (RCS 443 300 915). En utilisant nos services, tu autorises la société Agir Media à utiliser et communiquer à ses partenaires commerciaux tes données personnelles. Pour te désinscrire d'un service, envoie STOP par SMS au numéro émetteur. Conditions intégrales des services disponibles à l'adresse ci-dessus. Hotline au 04 83 33 89 14 ou support@agirmedia.com

Hot hot hot

Voissanaute, madame aime exhiber ses courbes félines sous les lumières d'une chambre d'hôtel comme en extérieur. Ce blog, très largement fourni en clichés plus coquins les uns que les autres, ravira les voyeurs comme tous les amateurs de sensualité. Si notre belle pose la plupart du temps seule, son homme ne se prive pas de quelques photos pendant leurs ébats, preuves du tempérament de feu de la dame.

http://communaute.voissa.com/blog/24553-vetj-blog/

Vous avez créé ou visité un site amateur et gratuit et vous aimeriez qu'on en parle. Vous n'arrivez pas à joindre un site de cette rubrique. Contactez notre sex surfer à cette adresse : redaction@union.fr.

Les sites présentés dans cette rubrique ont tous été vérifiés avant parution et ne contenaient aucune image illicite. Nous déclinons toute responsabilité en cas de modification ultérieure de leur contenu. Les adresses sont susceptibles de changer à la dernière minute ou d'être momentanément inaccessibles.

Pénétrez l'univers
100% EROTIQUE
PLAISIRS SENSUELS DIRECT AU TEL
08 99 69 10 30
Par SMS envoyez ELLES au 63369*
0,50€ par SMS + prix SMS
Quand la sodomie est un art
08 92 68 21 45
ou par sms en envoyant ORGASME au 64300*
0,50€ par SMS + prix SMS
UN PEU TIMIDE ? ENVIE DE CONNAÎTRE DES NOUVEAUX HORIZONS ?
08 99 70 01 46
Ou par sms env CHUT au 63369*
0,50€ par SMS + prix SMS
Les FEMME MÛRES n'ont pas froid aux yeux : 08 92 02 44 04
par sms env. FMUR au 64300*
0,50€ par SMS + prix SMS
Pour essayer les relations entre HOMMES
08 92 68 08 37
ou par SMS
env. MALE au 62277*
0,50€ par SMS + prix SMS
La ligne des AMOURS LIBERTINES
08 92 02 49 91
ENVIE IRRÉPRESSIBLE DE SEXE ?
VITE APPELEZ LE
08 92 68 06 64
LE FORUM QUI N'A PAS FROID AUX YEUX
0 892 682 145
0 892 680 664
0 892 024 991
0 899 700 146
0 899 691 030
Service 0,50 € / min + prix appel
0 892 024 404
0 892 680 837
Service 0,80 € / min + prix appel
RESERVE AUX ADULTES.
RCS 390 490 420 Tarif SMS : 0.50€/SMS + coût SMS
SMS+
SMS+

LES BONS PLANS LIBERTINS

04 37 49 09 09
TOUS FANTASMES APPRÉCIÉS !
SEULEMENT 24 EUROS LA CONVERSATION LIBERTINE !

30 EUROS LA CONVERSATION DE 15 MINUTES !
BAISES LES HARD, ELLES ADORENT ÇA !
04 78 83 23 23
OUVERT JOUR ET NUIT

SALUT ! MOI C'EST MAEVA !
SI TU VEUX ME PARLER, APPELLE-MOI VITE AU
0899.78.00.34

ET SI TU VEUX LES VOIR EN DIRECT APPELLE VITE LE :
0899.19.62.83

1 APPEL = UN RDV GARANTI !
0899 03 24 24

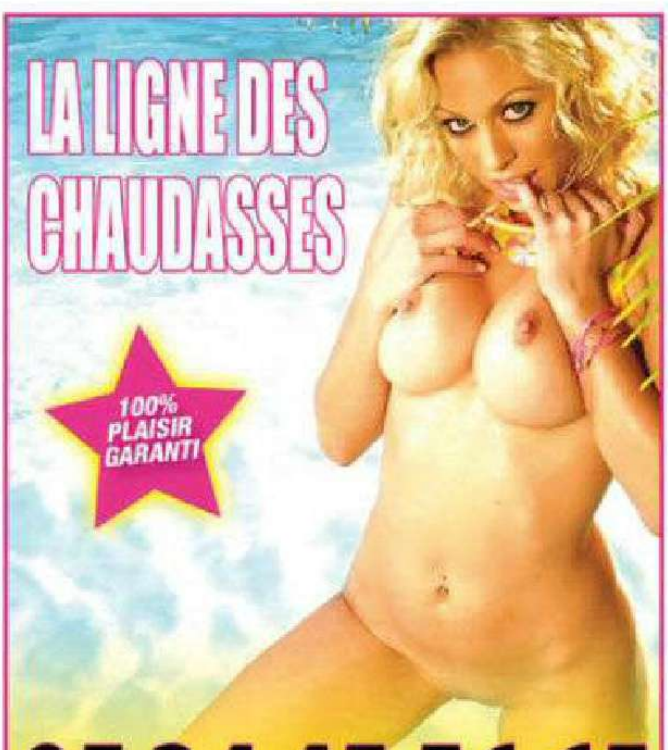

05 34 45 56 65
www.dialcoquin.com
Accessible avec pc et mobile

Pour passer la publicité de votre espace libertin, contactez WPP au 01 47 57 80 00 ou envoyez un mail à union@wpp.fr

LES BONS PLANS LIBERTINS

le TÉLÉPHONE ROSE de
LOLA

Tél : 06 66 13 69 69
www.telephone-rose.net
Paiement CB anonyme et entièrement sécurisé – RCS 440812436 – Service réservé aux adultes

OFFRE RESERVEE AUX ADULTES

9,90€ EXPEDITION COMPRISE !

4 FILMS EXCLUSIFS

1 HEURE CHAQUE DVD + BONUS

Nous voulons vous montrer ce que nous pouvons vous offrir de mieux et il n'y a pas de meilleur moyen pour cela que de vous faire **UN PRIX DEFIANT TOUTE CONCURRENCE**

Offre sans obligation d'achat ultérieure. Ces films sont à vous DEFINITIVEMENT !

FILMS POUR ADULTES CLASSES X
TOUS LES ACTEURS ET ACTRICES SONT MAJEURS

PRESENTATION NON CONTRACTUELLE

☑ **OUI, je veux recevoir mes DVD X pour 1 € l'un**

Découpez et retournez cette annonce à : AMCALINE
BOX 305 - 68 BD CARNOT - 06400 CANNES

CES DVD SONT INTROUVABLES EN BOUTIQUE

DVD Best seller X n°1 :	1,00 €
DVD Best seller X n°2 :	1,00 €
DVD Best seller X n°3 :	1,00 €
DVD Best seller X n°4 :	1,00 €
FRAIS D'ENVOI :	5,90 €
TOTAL	9,90 €

FRAIS D'ENVOI REDUITS
DISCRETION TOTALE ASSUREE

LES 8 FILMS SUIVANTS POUR 1 € SEULEMENT LE DVD SOIT 8 €
N'attendez plus. Demandez VOS DVD AUJOURD'HUI MEME

BONUS + 8 FILMS
Pour 8 € de plus, frais de port inclus, soit 1 € le DVD seulement vous pouvez recevoir 8 DVD DE PLUS soit 12 DVD EN TOUT. Rajoutez 8,00 € sur la ligne ci-contre : .....

TRAITEMENT PRIORITAIRE DE VOTRE COMMANDE
Rajouter 1,50 € ci-contre : .....

TOTAL A PAYER : .....

Je joins mon règlement à l'ordre de AMCALINE par : ❑ chèque ❑ mandat

❑ Carte bancaire n° |_|_|_|_|_|_|_|_|_|_|_|_|_|_|_|_|

Date d'expiration |_|_|_|_| Cryptogramme* |_|_|_|

160405-0

NOM .....

Prénom .....

Adresse .....

Code Postal ..... Ville .....

Je certifie sur l'honneur être majeur. Signature :

RC 534-362-934

www.amcaline.fr

RENCONTRES DISCRETES ENTRE ADULTES
SUR INTERNET
WWW.AMCALINE.COM
3 Millions de CONTACTS en France !

le sexe et la plume

Afin de garantir votre anonymat, nous avons décidé de modifier tous les prénoms en signature de vos courriers. Si toutefois vous souhaitez voir apparaître votre vrai prénom, merci de nous le spécifier.

WorldMags.net

Ses gros seins de bakélite

J'ai fait la connaissance d'Aurélie, une jolie femme noire qui est l'amie d'une collègue de travail. Lors de notre rencontre, elle m'a avoué aimer être jolie et attirante, ce qui était le cas. Pour elle, il n'y avait pas besoin de faire de grands discours pour séduire. Le regard et l'élégance suffisaient. Et croyez-moi, je n'ai pas mis longtemps à fondre pour son regard… Je me suis laissé entraîner dans une histoire très coquine !

Elle portait une minijupe qui mettait très bien en valeur ses très jolies jambes et sans attendre elle a commencé à écarter son top pour me dévoiler sa poitrine rebondie. Elle a fini par le retirer complétement, et j'ai pu me régaler de son anatomie. Elle avait un beau soutien-gorge rouge qui augmentait encore le volume de ses seins. On sentait qu'elle aimait se sentir femme. Elle accordait manifestement beaucoup de soin au choix de ses tenues. À la regarder comme ça, je me rendais compte que chaque centimètre carré de sa peau me donnait des frissons. Mon sexe commençait à être à l'étroit dans mon pantalon, si bien que j'ai moi aussi commencé à me dévêtir.

On y allait toujours plus à fond. Elle m'aidait à aller au plus profond d'elle. Elle était vraiment trempée de mouille, et moi aussi du coup.

Avec délicatesse, elle a retiré son soutien-gorge et elle a commencé à caresser ses globes magnifiques. Elle m'a proposé de venir l'aider… Ses tétons pointaient, et elle avait des frissons de partout. Elle a fini par se déshabiller complétement pendant que je lui triturais ses grosses mamelles d'amour.

Elle s'est agenouillée devant moi et elle a glissé délicatement ma queue tumescente entre ses loches d'ébène. Je prenais un grand plaisir à la regarder faire. Sa poitrine était incroyablement douce. Quel bon début pour se mettre en forme. Elle aimait bien mon côté coquin et elle m'a demandé si j'avais envie de sentir sa bouche sur ma queue. Elle voulait me prouver son expertise en matière de jeux de langue. Et j'ai bien dû avouer qu'elle se débrouillait admirablement ! Ses premiers coups de langue m'ont rendu électrique de la tête aux pieds. J'ai dû me tenir à la table pour ne pas chavirer. Je lui ai demandé me mordiller gentiment le gland. J'aime quand il y a un peu de piment pendant les préliminaires, rien de tel pour se donner l'envie d'aller plus loin, très loin !

Cette fille me rendait complétement dingue. Je n'avais plus qu'une seule idée en tête : la baiser à tout prix ! Je l'ai basculée sur le côté, sur la table et je l'ai pénétrée d'un seul coup ! Elle en avait tellement envie, la belle. Sa chatte était totalement en eau. Elle me disait qu'elle aimait mon souffle chaud sur sa peau. Elle en profitait pour se caresser de partout en se pressant généreusement les seins et le petit bouton. Elle se le frottait énergiquement à présent. Je l'entendais pousser de petits cris de plaisir, ce qui m'incitait à continuer de plus en plus fort. Mais déjà, elle voulait changer de position. Elle est venue s'accroupir au-dessus de moi et s'est enfilée sur ma bite. Elle me faisait tellement bander ! Mon excitation

WorldMags.net

était à son paroxysme. Elle a d'abord joué un peu avec ma bite en allant et venant sur mon manche, tout doucement, avant de s'emplafonner dessus. Elle recherchait clairement les sensations les plus intenses. Elle était face à moi. Elle me chevauchait. Elle me dominait et m'imposait sa cadence soutenue. Ma queue allait exploser.

J'aimais tellement l'entendre gémir. On y allait toujours plus à fond. Elle m'aidait à aller au plus profond d'elle. Elle était vraiment trempée de mouille, et moi aussi du coup. Elle se tenait à mes hanches, et je cramponnais les siennes. Elle devait sentir que j'étais au bord de l'éjaculation. Elle voulait m'y emmener.

Elle s'est retirée d'un coup et m'a masturbé avec une énergie décuplée par l'outrance de notre rapport fougueux.

J'ai fermé les yeux, entièrement absorbé par le plaisir de l'instant. Je me sentais incapable de bouger. J'étais possédé par la jouissance. Elle avait visiblement très envie de me voir exploser. J'arrivais au point de rupture. Une immense vague m'a emporté, et j'ai été submergé. Dans la foulée de belles giclées de foutre ont fusé sur son visage, dans ses cheveux… Sa langue chaude est revenue sur mon gland. Elle m'a nettoyé la queue jusqu'à la dernière goutte.

Julien, 25 ans.

COURRIER AVEC PHOTOS

La nympho de discothèque

Salut, moi, c'est Amir. On me surnomme le Petit Prince par chez moi, je suis né dans une famille riche et j'ai toujours aimé le montrer. Ça peut paraître bête pour certains, mais j'ai besoin de mon petit luxe, j'ai besoin de belles voitures, de beaux vêtements et surtout… de belles femmes.

Je vais souvent en discothèque avec mes potes, et j'avais envie de vous raconter ma dernière aventure. Je suis tombé sur une vraie nympho, option suceuse confirmée ! Alors que j'avais réservé le carré VIP d'une boîte parisienne, j'ai vu Sarah, une petite brunette d'une vingtaine d'année, s'approcher de ma bande en minaudant. Je ne savais pas sur le moment qu'elle s'appelait comme ça, mais elle me l'a vite dit au bout de sa deuxième vodka-pomme. Bref, elle m'a raconté un bout de sa vie, ça avait l'air triste et superficiel comme beaucoup de jeunes nénettes de mon entourage, mais j'ai quand même fait mine de m'intéresser à la conversation.

Je n'ai pas vraiment eu de mal à la raccompagner chez moi en taxi, mes potes m'ont, comme à leur habitude, lancé un petit clin d'œil amusé et envieux en partant.

Comme une routine, arrivé devant mon immeuble, je lui ai ouvert la portière, j'ai porté son sac jusqu'au deuxième étage, je l'ai collée contre le mur de ma porte pour lui rouler une grosse pelle, et là, elle m'a mis la main au paquet, directement ! Ça m'a un peu surpris de sa part, normalement les filles jouent un peu les effarouchées à ce moment-là, mais elle pas du tout ! C'est à cet instant que j'ai compris qu'elle était différente de mes précédentes conquêtes : elle n'était pas là pour se taper un gosse de riche, elle était là pour du sexe. Tout simplement.

Passé la porte de l'appartement, j'ai voulu sortir deux coupes de champagne, histoire de continuer un peu la soirée, mais elle était déjà sur mon lit, cul relevé, en train

WorldMags.net

de farfouiller dans les tiroirs de ma table de nuit.

Je lui ai demandé de m'expliquer ce qu'elle faisait, elle a simplement répondu qu'elle était en train de chercher des capotes. Je me suis dit qu'elle devait être un peu éméchée pour se comporter de la sorte, mais non, elle avait l'air en pleine possession de ses moyens. Déçue certainement de ne pas avoir trouvé les petites protections (je les cachais dans la salle de bain de toute façon), elle est venue me débraguetter et me sucer directement. J'ai vu à son regard une espèce de soulagement, comme si elle attendait ce moment depuis le début de la soirée. Elle me pompait comme une pro, avalait mes couilles, arrivait à entrer ma bite en gorge profonde, jouait avec la bave qui coulait… On aurait dit une actrice, mais en vrai ! Une qui ne simule pas ! Elle ne poussait pas de grands cris, elle ne me regardait même pas, elle était juste là en train de sucer ma belle queue, concentrée comme une gamine avec son jouet le plus précieux.

Et elle avait un de ses culs ! J'ai dû interrompre à contrecœur sa belle pipe pour la prendre en levrette. De là, je pouvais malaxer son fessier à outrance, lui donnant quelques petites claques au passage. Elle gémissait au rythme de mes hanches, elle aimait ça au plus profond de son être, ça se sentait. Son vagin se contractait

WorldMags.net

puis se relâchait autour de ma bite. J'avais rarement vu une nana aimer autant le sexe et être autant à l'aise avec la chose. Je dois avouer que ça m'a fait un bien fou… Nous sommes endormis ensemble, et elle est restée jusqu'au petit déj. C'était la seule que je n'avais pas congédiée dans la nuit. D'habitude, je m'en lasse très vite, mais elle, elle m'intriguait.

Je n'ai pas osé la rappeler après son départ, mais depuis je n'ai rencontré que des filles insipides et je pense souvent à elle. J'ai encore son numéro dans mon portable, et je sais qu'un soir où la solitude se fera trop lourde, je n'hésiterai pas à le composer. Enfin, si je trouve le courage d'assumer de sortir avec une fille complètement nympho !

Amir, 27 ans, Neuilly-sur-Seine.

Certains courriers présentent des comportements à risque. Pour votre santé, n'oubliez pas le préservatif !

COURRIER AVEC PHOTOS

J'ai offert ma copine à un gars marié

Salut à tous ! Je m'appelle Steve et je suis homo. J'ai découvert *Union* il y a deux ans, et la variété des aventures des lecteurs m'a vite rendu accro. C'est sympa de voir toute cette liberté. C'est presque une mission de service public que remplit ce magazine. Je n'ai jamais couché avec une femme, je n'en ai jamais eu envie jusque-là. Par contre, il y a une chose que j'adore, c'est soulager les gars mariés. Car, il y a un truc qui est bien le même chez tous les gars, qu'ils soient hétéros ou homos, c'est que quand on a envie de baiser, on a du mal à penser à autre chose !

Donc quand j'entends parler des femmes qui n'ont pas couché avec leur mari depuis un an voire plus car elles ont eu un gosse, même dans mon entourage, je me dis qu'elles ont tout faux : les gars en question vont sûrement voir ailleurs ! Je le sais, j'en ai soulagé plus d'un. Moi aussi, je remplis une mission de service public ! Mais mon copain, lui, il va encore plus loin. Il se travestit pour avoir accès aux vrais hétéros, ceux qui ont besoin de voir de la lingerie autour du petit trou qu'ils vont pénétrer. Et ça marche ! Il m'envoie des photos de ses conquêtes et force est de constater que le troisième sexe fait recette.

Des gars de tout âge, souvent bons chefs de famille, qui passent se faire vider les couilles avant de rentrer chez eux. Parmi les gars rangés que je côtoie, il y en a un super sympa. Tout juste la quarantaine, mais look très jeune, tatoué, taille moyenne et carré, et surtout très bon baiseur. Ce gars est une vraie bête de sexe, un queutard comme on dit. Il aime les femmes, les hommes, les travestis et il sait y faire.

Quand sa femme est en déplacement ou en vacances, il s'organise des vrais marathons du sexe et enchaîne les plans. Il m'arrive de l'attendre lorsqu'il sort de réunion dans un coin reculé pour le soulager avant qu'il ne rentre chez lui. L'autre fois, sa femme lui a même envoyé des textos pendant que je le suçais pour

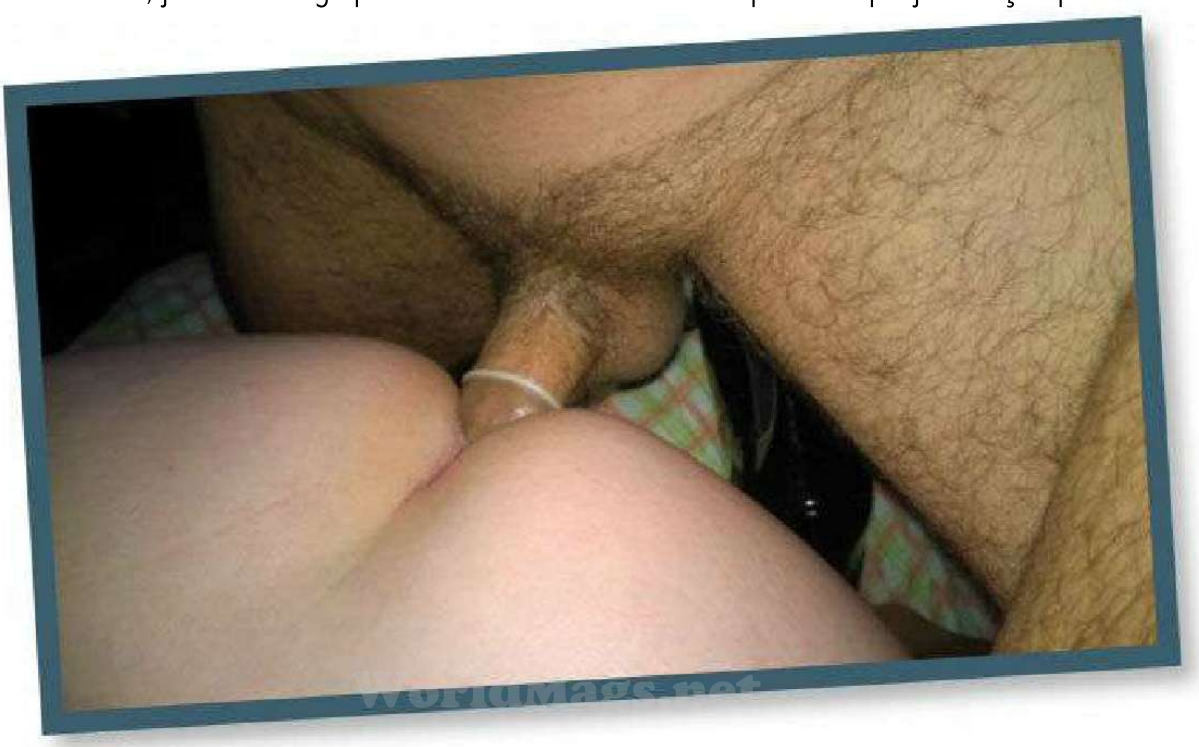

wowmags.net

lui demander quand il allait revenir. « *Elle me saoule* », m'a-t-il lancé en rigolant avant d'éjaculer dans ma bouche. Du coup, au vu de ses goûts, je me suis dit qu'il fallait absolument que je lui offre mon copain en trav. Ça n'a pas été facile à caler, mais après un interminable échange de mails, le gars a pu trouver un créneau un samedi matin, avant d'aller faire du sport pas loin de chez moi, mais assez loin de chez lui. Il a sonné vers dix heures, et la trav était prête à se donner, apprêtée très joliment et offerte sur le lit. Quand il est arrivé dans l'appart aux volets fermés et lumières tamisées, en tenue de sport, je l'ai attiré vers moi au salon, et j'ai baissé son pantalon de sport, puis son boxer pour libérer son engin bien charnu. Je l'ai pris en bouche direct en pensant qu'il fallait bien le faire gonfler pour la femelle qui attendait fébrilement dans la pièce à côté. Elle ne l'avait jamais vu, mais je l'avais briefée, et elle n'attendait que ça.

Quand notre invité a eu la bite bien dure, je lui ai proposé de passer à côté. Les présentations n'ont pas duré longtemps, la salope avait faim. Elle s'est mise à quatre pattes et a directement pris la queue dans la bouche pour la pomper goulûment, en faisait tourner sa langue autour du beau braquemart qui lui était livré.

Le gars gémissait en tenant la tête de sa femelle et en matant son cul qui dépassait d'une microjupe en jean. Les fesses bien bombées étaient cadrées par des bas et des porte-jarretelles avec un petit string qui cachait à peine un petit trou expert et affamé. J'ai invité le queutard à aventurer ses mains près de l'orifice qu'il allait bientôt remplir et il ne s'est pas fait prier. Pendant qu'il palpait son butin, elle continuait de le pomper avec gourmandise, avant de se mettre à lui lécher les couilles. J'en ai profité pour prendre la queue de ce bon père de famille en bouche pour en profiter un peu moi aussi. Elle avait bien humecté l'engin la gourmande.

Puis, j'ai été sommé par notre cochonne du jour d'ouvrir le passage, en l'occurrence de l'enculer pour que son canal soit près à accueillir le gros engin de notre hôte. Elle travaillait son personnage, la salope ! Elle l'a dit avec tant de lubricité féminine et de conviction que je me suis exécuté immédiatement, sans y mettre les formes et en glissant ma queue directement jusqu'au fond.

De toute façon, ses cris ont été étouffés par le gros chibre qu'elle biberonnait. J'ai buriné un moment, puis j'ai laissé la place, trop excité de voir enfin un bon hétéro défoncer le cul de ma copine. Après avoir enfilé une capote, le gars a pointé le petit trou avant de s'y glisser. Et là, il a tenu son rôle d'hétéro de base, venu cartonner une chatte pour se vider les couilles. Debout derrière la chienne qui était à quatre pattes sur le bord du lit, il l'a limée en gémissant pendant qu'elle

Certains courriers présentent des comportements à risque. Pour votre santé, n'oubliez pas le préservatif !

couinait de plaisir. Elle portait des gants en résille pour faire encore plus chienne et écartait ses fesses bien rebondies avec ses mains pour qu'il tape bien au fond.
Je n'en ai pas raté une miette. Je voyais la queue aller et venir dans cette chatte improvisée, le string à peine écarté du trou, les couilles de la trav collées aux talons aiguille de tapin qu'elle portait pour l'occasion.

C'était encore mieux que ce que j'avais imaginé. Les plans à trois c'est souvent foireux, on est toujours deux plus un au final. Mais là, j'étais plutôt le guide et je donnais des directives à la femelle en invitant le mâle à bien la cartonner. Donc pas de concurrence, que du fun. J'ai demandé à notre amoureuse de bites de se mettre à califourchon sur la tranche du lit, je sais qu'elle aime bien cette position, et d'offrir son trou. Et c'était reparti pour un tour de burinage sévère que j'ai capté en vidéo, jusqu'à ce qu'elle demande à son assaillant un peu de répit pour sa chatte. Mais pas pour sa bouche. Elle s'est agenouillée devant le morceau qui venait de la fourrer et l'a pris en bouche pour aller et venir sans s'arrêter. Ça aurait pu durer encore, et j'aurais bien voulu, mais il était temps aussi pour notre sportif superbement gaulé d'aller à sa compèt, donc quand il a senti le jus monter, je l'ai invité à se vider dans la bouche de sa suceuse.
Elle n'a pas bronché, et il s'est lâché en gémissant bien fort. Elle ne bougeait plus, les lèvres bien ourlées autour du gland qu'elle avait impeccablement nettoyé, décidée à ne pas en perdre une goutte, comme je le lui avais ordonné. Je voulais vérifier ça, donc je lui ai demandé d'ouvrir la bouche. Effectivement, il s'était vidé les couilles, et elles étaient bien pleines ! Je me suis alors assis sur le lit pendant que notre hétéro retrouvait ses esprits, et la salope est venue me donner tout le jus sucré et crémeux qu'elle venait de recevoir. J'ai tout avalé en envoyant à mon tour des jets de foutre blanc et épais. On a bu un petit coup et le queutard s'en est allé.
Je ne sais pas s'il a gagné sa compèt, mais aux dernières nouvelles, il est toujours aussi chaud, et la cochonne qui l'a soulagé aussi.

Steve, 32 ans.
kevhotdogs@gmail.com

La porte d'à côté

COURRIER AVEC PHOTOS

Cher magazine, je me nomme Charles, j'ai 51 ans et j'ai une vie que l'on pourrait qualifier de solitaire. Et pourtant, je ne suis pas quelqu'un d'aigri ou de difficile à vivre. J'ai joui de la compagnie d'une femme à mes côtés durant cinq belles années, et, suite à des problèmes de santé, cette femme est retournée vivre près de sa famille en Suède, tirant un trait définitif sur notre relation. Nous avons eu une fille ensemble, Viola, qui a aujourd'hui 19 ans et qui partage sa vie entre les deux pays.
Ma femme me manque terriblement. Les autres que j'ai pu rencontrer ça et là m'ont toujours semblé bien fades en comparaison, aucune n'a su remplacer le vide énorme qu'a laissé mon ex. Enfin, aucune femme n'avait réussi avant Monique.
Monique a emménagé dans le petit pavillon en face de chez moi en septembre, avec ses deux grands

WorldMags.net

garçons. J'ai très vite compris qu'elle était elle aussi célibataire, et que les quelques voitures que je voyais parfois garées devant sa maison n'étaient que des amants de passage. Pendant quelques mois, je me suis pris d'une passion obsessionnelle pour cette dame. Je la trouvais rayonnante. Elle grondait ses fils avec une voix douce et autoritaire, elle riait souvent aux éclats lorsqu'elle était au téléphone à son balcon, et ne manquait jamais de saluer un voisin, moi y compris. Pour rien au monde j'aurai voulu l'inviter chez moi, j'avais encore accroché au mur des photos de mon précédent mariage et les retirer m'aurait très certainement brisé le cœur. Pire encore, la vision de Monique nue dans mon lit conjugal, ce même lit dans lequel j'avais conçu Viola avec amour, m'aurait certainement achevé. J'attendais donc désespérément que ce soit elle qui m'invite chez elle pour un thé ou un déjeuner. Mais rien ne s'est passé.

Il y a quelques semaines, j'ai donc pris mon courage à deux mains et je suis allé frapper à sa porte, un bouquet de fleurs à la main. Cela peut sembler un peu vieillot comme approche, mais c'est celle qui me ressemble le plus, je suis encore très attaché à certains principes. Quand Monique m'a ouvert sa porte, le plus beau sourire du monde affiché sur ses lèvres, elle m'a regardé moi, puis les fleurs, puis est revenue vers moi à nouveau. Le

WorldMags.net

regard coquin et complice qu'elle m'a lancé les secondes suivantes m'a indiqué qu'elle savait parfaitement qu'elle était l'objet de ma visite. Je la courtisais, et elle était partante ! Elle m'a offert un jus de fruit bio, elle n'avait plus que ça dans le frigo, a posé mes fleurs dans un vase, et a commencé à parler de sexe. Directement. Elle m'a demandé des détails sur ma vie intime, sur la fréquence de ma masturbation ou sur les fantasmes qui me traversaient l'esprit. Je n'aurais jamais pu imaginer avoir ce genre de discussion avec elle de but en blanc mais elle amenait les choses avec tact et second degré et du coup…

Je me suis allé à lui raconter toutes les pensées perverses que j'avais eues depuis le départ de ma femme. La branlette espagnole en particulier était quelque chose qui m'attirait beaucoup. Je l'avais vu une fois dans un film porno, et depuis je ne cessais d'y repenser. Je savais que ma précédente femme était totalement opposée à ce genre de pratique et au vu de la poitrine plutôt plate de Monique, je lui ai dit que je ne savais pas si elle était la bonne personne qui allait m'aider à réaliser mon fantasme. Elle m'a assuré que si, comme si elle l'avait pris pour elle, comme un défi ! Elle s'est mis à genoux devant moi, a déboutonné mon pantalon avec empressement et a sorti mon chibre de sa cage. Cela faisait très longtemps que je n'avais pas eu de rapports intimes avec une fille et je bandais comme un taureau. Elle a suçoté le bout de mon gland en même temps qu'elle retirait son chemiser. Au bout de quelques secondes, elle est venu coller ma grosse queue sur ses petits seins blancs laiteux et a resserré le tout sur ma tige. À la force de ses cuisses, elle montait et descendait pour simuler les mouvements de va-et-vient. C'était extrêmement excitant. Elle se masturbait en même temps, savourant cette situation où elle se donnait complètement en spectacle. J'aurais voulu me contenir plus longtemps mais je n'ai pas pu m'empêcher de gicler rapidement entre ses deux mamelons. Je suis rentré chez moi un peu précipitamment après, ne sachant vraiment pas où me mettre. Depuis nous avons convenus ensemble de rendez-vous hebdomadaires, elle ne voulait pas être exclusive avec moi et ne voulait pas encore s'immiscer dans ma vie. C'est donc dans les pages de votre

WorldMags.net

LES PLANS DIRECTS

07 60 21 03 07 JULIE
J'aime les plans baise directs sans blabla avec mecs tous âges, dispo en journée.
PHOTOS : JULIE au 64111*

KELLY 35 ans, brune, coquine, ch. un mec à sucer sans limite. Dispo soir et we.
MON TÉL : 06 17 94 01 97

06 59 18 02 08 HELENE
Cougar 38a divorcée je vis seule et pe recevoir, tu viens qd tu veux et tu me fais ce que tu veux....
PHOTOS : HELENE au 64111*

CASSANDRA, petite nympho qui aime se faire baiser bien com il faut ap ses cours.
MON TÉL : 06 34 21 77 37

06 69 95 05 07 KARINE
Mariée mais je cherche mecs pr plans suce et sodo discrets, âge indifférent.
PHOTOS :KARINE au 64111*

LOLA, blonde 95C, adore s'habiller en infirmière pr jouer avec ta queue bien dure.
TÉL : 06 15 32 65 06

MANON 06 66 13 69 69
j'adore faire jouir des mecs au tél quand mon mari n'est pas à la maison. **PHOTOS SMS : MANON au 64111***

VIRGINIE. mon mari est absent, j'ai envie d'être la petite sal... d'un homme.
TÉL : 06 26 82 18 02

0891-0892-0893-0899 Service 0,80 €/ mn + prix appel
SMS+
TEL-ON RCS 705069681 - HV RCS 410812436 - Numéros AUDIOTEL 089X XX XX XX : 0,80 € / mn + prix d'un appel - SMS 63000 : 0,50 € par SMS hors coût SMS
Pour vous désinscrire envoyez STOP au n° SMS - En utilisant nos services vous autorisez les sociétés HV et TEL-ON ainsi que leurs partenaires à utiliser les données que vous aurez déclarées à des fins commerciales.

magazine que je me permets de remercier Monique qui a su m'offrir une seconde vie… sexuelle ! Pourvu que ça dure, et vive le sexe !

Charles, 51 ans, Nancy.

Bon anniversaire !

Pour son fêter son 40e anniversaire, ma camarade de bureau Martha nous avait invités, avec quelques collègues, dans un restaurant un samedi à midi. Comme convenu, je l'ai ramenée chez elle après cette agape. Lorsque nous sommes arrivés devant son domicile, elle m'a proposé de venir boire un verre chez elle. J'ai accepté avec plaisir. Elle m'a fait visiter son petit appartement et m'a prié de m'installer sur le canapé. Elle m'a servi une boisson rafraîchissante et m'a dit qu'elle allait se changer.

Au bout de quelques minutes, elle est revenue. Oh surprise ! Elle était vêtue uniquement de dessous de couleur rose. Je n'en revenais pas. Il faut dire qu'elle avait la réputation dans l'entreprise d'être une célibataire endurcie, la rumeur disant même qu'elle était toujours vierge.

Elle s'est approchée de moi et a commencé à me caresser. J'hésitais à me laisser faire, mais n'ayant pas de partenaire à cette époque-là, je me suis dit : autant profiter de cette occasion.

Je lui ai rendu la pareille et, rapidement, nous nous sommes retrouvés nus sur son canapé. Je lui ai demandé ce qui lui passait par la tête. Elle m'a répondu qu'elle aimait bien s'offrir un homme deux ou trois fois par an et qu'elle en voulait un pour son anniversaire. Et donc, comme j'étais seul et que je lui plaisais, elle m'avait choisi.

Le fait de devoir la ramener était un coup monté de sa part en fait ! Elle m'a proposé d'aller sur son lit pour être plus à l'aise. Nous nous sommes allongés et embrassés goulûment. Puis, nous nous sommes caressés longuement. Mon sexe était déjà bien dur. Elle l'a sucé. Malgré sa relative inexpérience, elle se débrouillait très bien. Elle m'a demandé de lécher sa chatte poilue. Au bout de quelques minutes, elle a joui sous l'effet de mes coups de langue.

Elle a sorti un préservatif de sa table de nuit (la coquine avait tout prévu) et l'a enfilé sur mon sexe. Elle m'a demandé de m'allonger sur le dos et elle est venue s'empaler sur moi. Je l'entendais gémir. Pendant ce temps, je caressais ses gros seins. Ensuite, elle s'est mise à quatre pattes pour que je la pénètre en levrette. Puis, finalement, elle s'est allongée et, les jambes bien relevées, elle a eu un second orgasme. Elle m'a demandé de sortir de sa chatte, d'enlever la protection et d'éjaculer sur sa belle poitrine, ce que j'ai fait après qu'elle m'a branlé un petit peu avec sa main.

Nous sommes restés allongés un moment, en nous caressant, fatigués mais heureux. Puis, je me suis rhabillé et l'ai quittée en la remerciant pour cette drôle, mais très sympathique, surprise. Je suis rentré heureux d'avoir fêté un si bel anniversaire, surtout à la fin !

Laurent, 42 ans, Suisse.

Certains courriers présentent des comportements à risque. Pour votre santé, n'oubliez pas le préservatif !

LE TÉLÉPHONE ROSE
DE MARIE LOU ET SES COPINES

ELLES RÉALISENT TOUS TES FANTASMES

0892 650 222

www.telephonerose-telrose.com 0 892 650 222 Service 0,40 € / min + prix appel

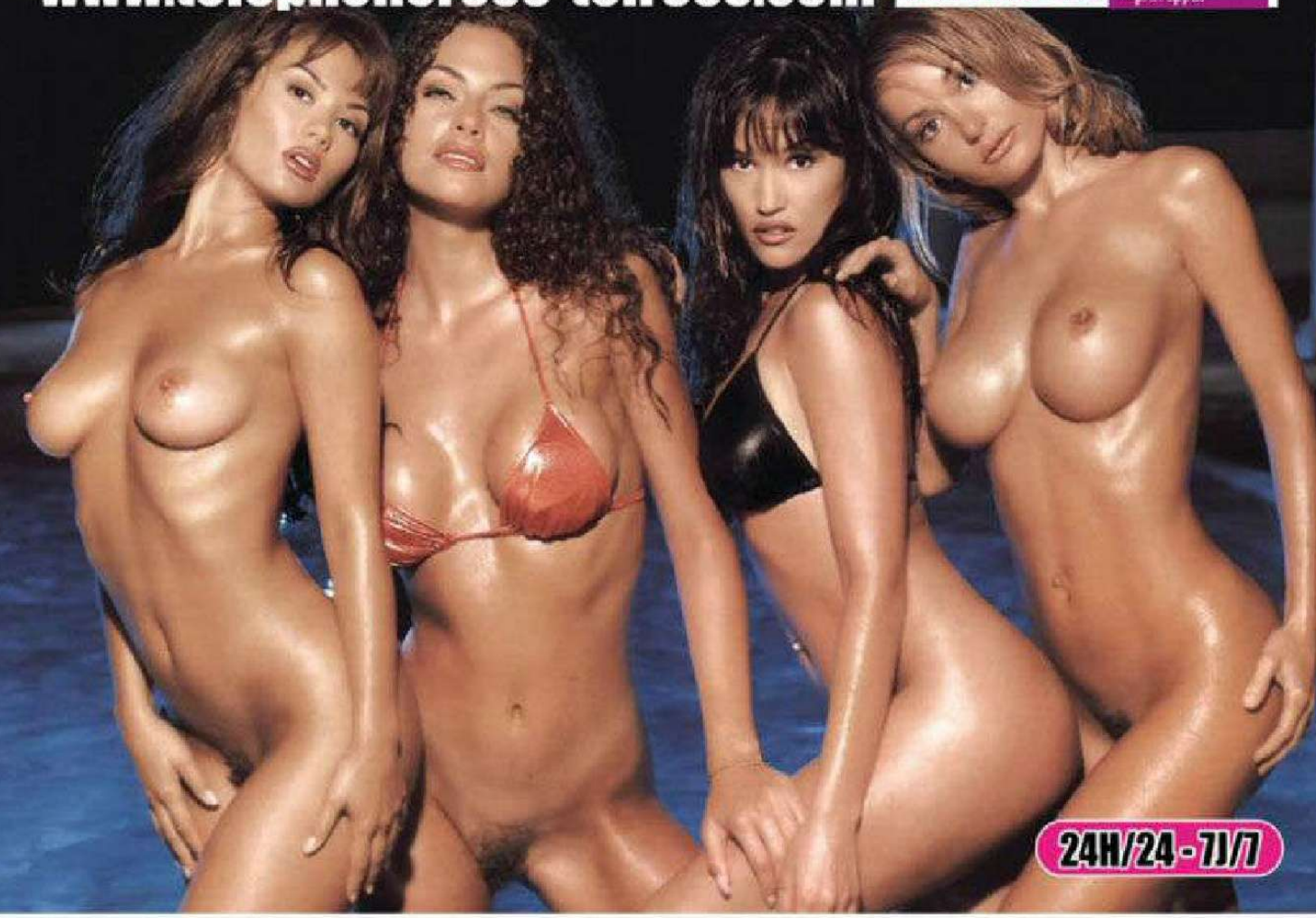

WWW.DIAL-PRIVE.FR

Service de dialogue coquin 24h /24 complètement anonyme. Paiement automatisé par CB 8€ les 10mn puis 1€ par mn supplémentaire

connecté directement avec l'hôtesse de ton choix

NOUVEAU ! PAIEMENT SUR NOTRE SERVEUR VOCAL :

01 77 62 04 84

le sexe et la plume

Afin de garantir votre anonymat, nous avons décidé de modifier tous les prénoms en signature de vos courriers. Si toutefois vous souhaitez voir apparaître votre vrai prénom, merci de nous le spécifier.

WorldMag.net

WorldMags.net

Un quicky bien foutu

Je m'appelle Aurore, mon mari et moi lisons avec plaisir chacun de des numéros depuis plusieurs années maintenant. Et c'est pour mon mari que j'écris aujourd'hui. Nous sommes en couple depuis quinze ans, et ce qui l'excite le plus, c'est de me voir avec d'autres hommes. Donc, pour assouvir ses envies, je passe voir de temps en temps un amant pour une séance photos que je lui envoie ensuite par texto. Mais la dernière fois, rien ne s'est passé comme prévu… C'était un mercredi après-midi. Comme d'habitude, je ne travaillais pas, mais je courais dans tous les sens déposant un enfant à son activité, l'autre à son club sportif et ainsi de suite. Vers 16 heures, j'ai eu un petit temps mort dans mon emploi du temps : il me restait une demi-heure avant de retourner chercher ma petite à la gym. C'est alors que j'ai reçu un SMS.

L. : « *Ai fini le boulot de bonne heure. Envie de te voir.* »

Moi : « *Impossible, je dois aller chercher la petite à la gym.* »

L. : « *Juste un café, le gymnase est à côté !* »

Argh, c'était vrai ! Le gymnase était effectivement juste à côté… Un café en une demi-heure, c'était faisable… Nouveau SMS.

L. : « *Juste un café, promis. Mais très envie de te voir.* »

Et voilà ! Il avait eu raison de moi !

Moi : « *OK ! Mais un café rapide ! À 16 h 30, je file.* »

De toute façon, c'était mercredi, j'étais en jeans, avec un gros pull, rien d'hyperexcitant, et puis je le connaissais : il aimait prendre son temps, me faire gémir longuement quand il me caressait le clito avant de glisser ses doigts dans ma fente trempée et de me lécher, pour finalement me prendre sur son canapé, dans les escaliers ou sur son lit…

J'ai sauté dans la voiture. À 16 h 07, j'étais chez lui. Il m'a ouvert avec le sourire, comme d'habitude. Il m'a proposé un café… Mais voilà qu'il a commencé à m'embraser, me chuchotant qu'il avait envie de moi. C'était imparable ! Je sentais cette chaleur se diffuser doucement dans mon ventre, entre mes cuisses.

Je l'ai repoussé, lui ai dit que je n'avais pas le temps. « *Pas de souci ! Tu seras à l'heure !* » a-t-il rétorqué. Et il m'a attirée sur le canapé et a commencé à glisser ses mains sous mon pull. Il adorait mes seins, gros, ronds et sensibles. Il a commencé à jouer avec mes tétons, les a caressés, puis doucement il les a pincés, tirés. J'ai commencé à gémir, ma chatte devenait humide. Je lui ai grimpé dessus.

À travers nos jeans, je sentais sa bite dure et gonflée. J'avais envie de son sexe. Je mouillais de plus en plus. « *Je suis en train de complètement tremper mon string ! – Montre-moi ! – Mais il est 16 h 15 ! Je joue encore cinq minutes et je me casse !* »

J'ai déboutonné mon jean, je l'ai descendu, à peine juste ce qu'il fallait pour qu'il puisse glisser sa main et constater comme je mouillais. Mais ma chatte glissait tellement qu'il a enfoncé deux doigts sans aucune peine. Il m'a tiré des gémissements de plaisir. C'était trop bon ! Je me sentais devenir chienne ! C'est alors qu'il a pris le contrôle de la situation. Il a

WorldMags.net

enlevé son pantalon et m'a présenté son sexe dressé juste devant le visage. D'un geste, il m'a agrippée par les cheveux et m'a enfoncé sa bite dans la bouche. Je me suis mise à la sucer, à la lécher sur toute la longueur. Elle était bonne, c'était un délice, si dure… J'ai léché les quelques gouttes. J'avais terriblement envie de la sentir en moi, qu'elle me remplisse la chatte, bien profondément. J'avais envie qu'il me baise ! Je n'en pouvais plus, je gémissais, j'ondulais mon cul de frustration !

« *J'ai envie de que tu me prennes.*
– Supplie-moi, petite cochonne ! »

Alors, je me suis mise à quatre pattes sur son canapé, le jean sur les genoux. Je lui ai exposé mon cul et ma chatte, il n'avait plus qu'à se servir pour me baiser comme une chienne. « *Pitié ! Prends-moi ! J'en peux plus ! J'ai besoin de me faire remplir !* » Ni une ni deux, il a enfilé un préservatif et m'a enfoncé sa bite jusqu'à la garde ! Du premier coup, il me l'a enfoncée jusqu'au bout. J'ai poussé un cri. « *Oh oui ! Hurle, vas-y !* » Tout à coup, j'ai réalisé que plus rien ne me retenait, je me suis lâchée. De son côté, il me bourrait comme un taureau. De grands coups de butoir ! J'en demandais encore plus, toujours plus et plus fort ! J'adore me comporter comme une salope et me retrouver comme ça, à quatre pattes, à me faire baiser par n'importe qui.

Puis, d'un coup, quand il m'a ordonné de jouir, étrangement, un flot de plaisir s'est déversé en moi. Dans mon dos, j'entendais son râle d'homme à bout de souffle. Lui non plus ne pouvait plus résister à cette situation si excitante.

Il était 16 h 20, j'ai remonté mon jean que je n'avais même pas eu le temps d'enlever. Je venais de me faire prendre comme une fille légère en moins de quinze minutes et c'était trop bon.

Un dernier bisou pour dire au revoir.

En plus, j'étais en avance à la gym ! Par contre, il n'y a pas eu de photos comme tu les aimes tant mon amour. On était un peu pressé ! J'espère que tu vas découvrir avec beaucoup de plaisir cette aventure et que tu ne seras pas trop déçu de ne pas avoir d'images !

Aurore, Drôme.
ange.kokine@gmail.com

Il faut toujours un bon charcutier près de chez soi !

COURRIER AVEC PHOTOS

Bonjour les lecteurs et la rédaction ! Moi, c'est Amina, une petite reubeu (Marocaine pour être précise) plantureuse qui a encore un *sex appeal* bien développé pour une femme qui s'approche des 40 ans. Et j'adore que les hommes le remarque ! Je me promène toujours dans la rue avec des jupes assez courtes, ou des pantalons moulants. Je ne sors jamais sans mes talons hauts, j'aime le bruit des claquements sur le sol, cela me donne encore plus de prestance. Mes cheveux sont souvent détachés, noirs et longs, ils sont un atout séduction indéniable !

Je crois que tout mon village a un coup de cœur pour moi, j'obtiens souvent des croissants gratuits à la boulangerie (mon vieux boulanger m'adore et s'épanche souvent sur ses relations extraconjugales, j'ai vite compris qu'il ne dirait pas non à une aventure d'un soir avec moi), et mon facteur peut parfois rester dix minutes dans le couloir de mon immeuble juste

WorldMags.net

pour avoir le plaisir de me croiser et de me dire bonjour. Mais celui qui a obtenu mes faveurs, c'est le charcutier. Il avait des bras puissants et musclés, un regard de braise et une mâchoire bien carrée. Il tenait sa boutique en couple avec sa femme, et même si celle-ci veillait bien sur son mari, il m'envoyait des regards qui en disaient long sur son désir. Il me déshabillait littéralement du regard. Un jour, je lui ai glissé un billet dans la main avec mon numéro de téléphone, il a eu l'air très surpris sur le coup, l'a mélangé avec mon billet de 20 euros pour que sa femme ne se doute de rien et a hoché la tête comme s'il me disait : « *Je vais regarder plus tard.* » Le soir même il m'a appelée. Sa voix virile me promettait déjà une nuit torride de baise effrénée. J'étais aux anges !

Nous avions convenu d'un rendez-vous le samedi soir, chez moi. Quand il a ouvert la porte, il était comme un fou, je sentais qu'il avait réfréné ses pulsions pendant trop longtemps déjà. Il m'a bloquée contre mon mur et a écarté mes deux jambes de force. Il a soulevé ma petite robe moulante et a commencé à caresser mon sexe. « *Tu sens si bon, Amina. Tu es si belle…* » marmonnait-il en chantonnant. J'avais une bouteille de champagne au frais mais j'ai bien compris que ça ne

l'intéressait pas, il était là pour goûter mon flux. Il est venu lécher la cyprine qui coulait doucement le long de mes cuisses et est remonté jusqu'aux lèvres de mon sexe. Heureusement, je m'étais bien épilée, et je sentais donc toutes les sensations de sa langue sur ma peau.
Il m'a ensuite demandé une petite pipe. J'adore les fellations, je n'allais donc pas le lui refuser ! Sa bite était bien grosse, à l'image de l'homme viril qu'il arborait en extérieur. Je l'ai pompé à grandes bouchées, c'était lui la saucisse, et moi la consommatrice. J'étais gourmande et je le lui montrais. Je n'hésitais pas aussi à aller chercher ses petites couilles qui se balançaient au rythme de mes mouvements.
Il n'a pas attendu que je finisse pour me jeter à quatre pattes sur mon canapé et pour écarter mon petit minou.
« *Tiens, prends-la bien !* » a-t-il déclamé.

Certains courriers présentent des comportements à risque. Pour votre santé, n'oubliez pas le préservatif !

J'imaginais qu'il n'avait pas l'habitude de parler en ces termes à sa femme, que cela m'était donc purement réservé. Ça m'a bien plu qu'il utilise un autre vocabulaire avec moi, je devenais son défouloir.
Je me suis caressé le clito en même temps, je ne peux jouir que par cette voie-là, et là, j'avais juste envie d'un bel orgasme ! Je sentais le plaisir monter petit à petit, puis tout d'un coup, mon charcutier à tiré un grand coup sur mes cheveux et ça m'a rendu complètement folle. Il me dominait littéralement. J'ai joui profondément, et lui n'a pas tardé à me rejoindre. Une fois notre partie de baise finie, il est resté quelques heures chez moi, nous avons alors sorti le champagne frais et nous avons parlé de tout et de rien. Il s'avérait être quelqu'un de très intéressant et très cultivé.
Il est ensuite rentré chez lui, et sa femme l'a bien engueulé. Le lendemain, il m'a annoncé par message qu'il ne voulait plus me voir et qu'il était préférable que je change de charcuterie.
Dommage, sa saucisse était vraiment la meilleure du village…

Amina, 37 ans, architecte d'intérieur.

Émotions coquines…

Voici un récit de mes ébats que j'ai écrit en roulant sur une grosse moto en qualité de passagère ! Ce sont toutes les pensées qui m'habitent lorsque je parcours des paysages magnifiques du côté du Pays basque, lorsque je suis stimulée par la sensation de liberté, les vibrations de la moto entre mes jambes et la selle chauffante sous mon jean moulant.

Tout d'abord, je niche ma tête dans son cou pour l'embrasser tendrement jusqu'au lobe de son oreille que je suçote doucement… Après avoir frotté ma joue contre sa joue mal rasée au point d'échauffer ma peau, je laisse glisser ma langue sur ses lèvres suaves et délicates en tentant d'y faire pénétrer ma pointe à la recherche de la sienne…
Excitée par ma quête fructueuse, je l'embrasse fougueusement en collant mes hanches contre son bassin. Me cambrant légèrement, j'invite ses mains à caresser mes fesses pendant que j'aspire avec soin son menton râpeux que j'aime tant… Puis ses doigts se resserrent sur mes hanches et m'invitent à descendre. Je plonge mes yeux dans son regard bleu profond et je sens le désir monter en lui. D'humeur amoureuse, mon sourire devient vicieux, et ma bouche commence à parcourir son torse musclé. Je sens son sexe se raidir contre mon ventre. Ma langue titille ses tétons qui se durcissent, et des frissons parcourent nos corps en ébullition. Ma bouche se balade sur son corps, et mes petits seins frottent entre ses jambes avant de laisser place à mes lèvres qui aspirent avidement ses bourses.

Je m'empare de son membre dressé avec délicatesse et j'aspire avec soin son gland qui tournoie autour de mon piercing. Je le suce avec gourmandise pendant que ma chatte brûlante frotte contre son genou. Il soulève mes cheveux pour mieux voir sa queue disparaître en moi.
Ensuite, je me relève pour admirer son sexe bien dur et me délecter de lui qui est si beau. Je me décale. Il en profite pour glisser ses doigts en moi et attiser mon clitoris. Une envie soudaine de lui

WorldMags.net

téter le pouce me prend. C'est le signal entre nous d'une envie folle. Il me retourne sans ménagement et fourre sa langue coquine dans mon cul. Il lèche mes lèvres pleines de désir pour lui. Je me trémousse de plaisir, mais ma bouche réclame encore sa queue.
Je l'allonge sur le dos, colle mon sexe béant sur sa bouche et je plonge goulûment vers sa grosse bite. Je me délecte d'une goutte de sa semence et je fonds de plaisir. De peur de perdre pied, je me soulève et me retourne pour poser mon sexe sur le sien, me masturbant en glissant mes lèvres le long de son tube. Je plonge mon regard dans le sien et je saisis à pleine main son membre raide que j'enfonce en moi. Mon corps monte et descend lentement, il saisit mes seins dressés et les pétrit de ses mains habiles. Ma tête bascule en arrière et mon souffle s'accélère.

Il m'expulse pour fourrer sa tête entre mes cuisses et ses doigts entre mes fesses. Sa barbe naissante s'incruste en moi et décuple les sensations. Il me retourne et fourre sa bite dressée dans ma fente. Il me laboure en s'accrochant à mes hanches qui se cambrent joyeusement. Je tourne la tête et le vois dans le miroir, il mate mon cul qui le fait bander. Je sens son index me pénétrer. J'ai envie de crier, je suis au bord de l'explosion, mes muscles se contractent de plaisir.
D'une main de fer, il me renverse et m'écrase de son corps, je suis totalement à sa merci. Il me possède, et d'un puissant mouvement de reins, il s'enfonce en moi. Il va craquer, nos regards emplis d'amour se croisent, et il explose violemment en moi. Il gémit. Il se retire délicatement pour laisser couler sa jouissance sur mon sexe que je m'empresse de caresser. Nous profitons de cet ultime plaisir avant de nous endormir, enlacés et fous d'amour.

F, 41 ans, Aude.
fredogb@hotmail.fr

Coup de foudre à l'hôpital

COURRIER AVEC PHOTOS

Salut à tous ! J'espère que vous rencontrerez tous l'amour, comme moi je l'ai connu. J'ai su que c'était lui dès le premier regard. Je sortais de la chambre d'hôpital d'une amie qui avait fait une mauvaise chute au ski, et là, j'ai entendu une aide-soignante engueuler comme du poisson pourri un bel homme pour une histoire de régime alimentaire que ne suivait pas sa mère. Bref, il m'a pris à part dans la discussion et m'a dit : « *En même temps c'est comme n'importe qui ! Mademoiselle, on vous priverait de chocolat… Vous en mangeriez en cachette quand même, non ?* » J'ai rougi et balbutié une réponse, je ne savais pas trop quoi dire. Son assurance m'intimidait beaucoup. Il a planté l'aide-soignante sur place et a repris l'ascenseur avec moi pour s'en aller de l'hôpital. Il s'est excusé pour m'avoir abordé un peu sèchement de cette façon, et je lui ai dit qu'au contraire il avait bien fait. J'avais envie qu'il me plaque contre l'ascenseur et qu'il m'embrasse à pleine bouche, mais il ne me regardait même pas. Sur le parking, nous nous sommes tous les deux mis à chercher dans tous les sens notre voiture, nous avions oublié où nous étions garé. Il m'a fait quelques blagues là dessus, et, un peu de but en blanc, m'a invitée à boire

Certains courriers présentent des comportements à risque. Pour votre santé, n'oubliez pas le préservatif !

NETECHANGISME devient

Wyylde.com

“La plus excitante
des expériences de couple.”

WorldMags.net

www.wyylde.com

WorldMags.net

un café à côté. J'ai accepté en tremblant. Qu'allions-nous nous dire ? Allait-il me trouver intéressante ?
Le café s'est finalement très bien passé, et mon appréhension s'est vite dissipée. Il m'a proposé de poursuivre la soirée chez lui, et j'ai acquiescé. J'avais eu le temps au préalable de m'assurer qu'il était bien célibataire (ce qui était mon cas). Quand nous sommes arrivés dans son bel appartement, il m'a offert un verre de vin rouge et m'a fait beaucoup de compliments. L'ivresse, très certainement. Il m'a même avoué qu'il m'avait repéré la semaine dernière (personnellement, je ne l'avais même pas vu !) et qu'il n'avait pas osé m'aborder ! Moi qui l'imaginais si sûr de lui, il était maintenant descendu de son piédestal. Comme s'il avait brisé un mur, d'un coup je l'ai embrassé fougueusement. Je me souviens de ce moment comme s'il avait duré des heures tellement il était intense.

Son haleine, le goût de ses lèvres, sa langue, tout s'était imprégné en moi. Il m'a prise dans ses bras et m'a fait basculer sur son canapé. Tout mon corps brûlait littéralement, j'avais envie qu'il me prenne, qu'il entre en moi. Il a alors sorti sa queue, une de taille moyenne mais vaillante. Je portais encore sur moi un maillot de bain, j'étais allée à la piscine avant de visiter mon amie. Je me suis dit que ce n'était pas les sous-vêtements les plus sexy mais tant pis, on ne contrôle pas son destin ! Je les ai enlevés en

Worldmags.net

rigolant, et même lui se moquait gentiment de moi. Il a pris quelques photos avec son portable pour se moquer un peu de mon accoutrement. Par défi, je me suis mis en tête de lui faire la plus belle fellation de sa vie ! Je voulais qu'elle soit inoubliable. J'ai d'abord sucé ses deux petites boules puis je suis venue laper le long de sa tige. Il m'a prévenue qu'il avait des douleurs parfois au frein, alors j'y suis allé très doucement sur le gland. Je ne le décalottais pas totalement, juste assez pour qu'il sente ma bave se fourrer dans les replis. Il a enfoncé ma tête sur son sexe pour que je l'ai bien en bouche, un vrai délice !

On a continué comme ça toute la nuit et nous nous sommes promis de nous revoir le lendemain matin. Il est parti tôt, il a un boulot très prenant.

Il m'a rappelée dès le lendemain soir, et depuis, nous ne nous quittons plus ! Je lui fais toujours ces chères fellations qu'il aime tant !

Gros bisous à mon chéri d'amour que j'aime très fort !

Lydia, 27 ans, coach sportive.

C'est l'amour à tout âge…

COURRIER AVEC PHOTOS

Baise à l'ancienne

Je suis une femme âgée de 70 ans, et comme beaucoup de gens de ma génération, je suis très fidèle à votre revue qui m'est toujours réservée en avance à ma librairie et ce depuis plusieurs années.

Tout le monde n'est pas au courant dans ma famille, mais j'ai un petit copain qui a 25 ans de moins que moi. C'est mon chéri, je l'aime beaucoup et je voulais lui faire une petite surprise secrète en vous envoyant quelques photographies de nos polissonneries… C'est chose faite ! J'ai enfin eu le courage de vous écrire. Chaque fois que je lis votre revue, vous n'imaginez pas comment je me sens ! Mon âge ne compte plus du tout ! Mon sexe et moi, nous sommes très actifs ! Quand je suis pénétrée par mes amis ou que j'ai leurs pénis dans la bouche, dans le cul ou ailleurs… Je suis pareille à un volcan. J'aime beaucoup quand ils me tirent bien fort, j'ai l'habitude de dire que ça me nettoie les toiles d'araignées.

Voici une histoire vraie qui est arrivée le premier jour où ma fille m'a présentée à son ami. J'avais déjà quitté un autre homme avec qui j'étais restée dix ans. Je l'ai supporté trop longtemps celui-là soit dit en passant, il osait à peine me toucher… Alors le reste, vous imaginez… Enfin bref, j'avais faim d'homme et comme ma maison est grande, j'ai tout de suite proposé à ma fille que son ami habite chez nous, car il cherchait un logement. Dès le premier jour, mon nouvel ami était en congé pour son emménagement alors que ma fille allait travailler. Il restait dans sa chambre et profitait de la grasse mat. Du fait que je me savais moins seule dans la maison que d'habitude, mon corps vibrait d'envie. Je le sentais. À la vérité, je dois l'admettre, j'ai dû changer quatre fois de slip rien que le matin.

À midi, je l'ai invité à venir manger avec moi. Il est venu. Il n'arrêtait pas de me regarder. Il m'a dit qu'il avait égaré son téléphone dans sa chambre. Alors je lui ai proposé de l'appeler pour le localiser avant que la batterie ne se décharge totalement. Lorsque je me suis levée de ma chaise, j'ai senti que je l'avais complétement trempée. J'ai filé dans ma chambre pour changer de slip, et on s'est lancé dans la recherche du cellulaire perdu. On a essayé de retourner le matelas, et dans l'effort, j'ai passé la main entre ses deux jambes bien écartées. Il a maintenu ma main en place et l'a serrée. J'ai commencé à le déshabiller et quand j'ai vu son pénis, j'ai été suffoquée ! Je n'imaginais pas un truc aussi grand !

Et quand je me le suis pris dans la chatte, alors là… J'ai hurlé : « *ENCORE, ENCORE !* » Il me retournait les sens, ça me remontait jusque dans le ventre, je vibrais de la tête aux pieds. Il m'a complétement baisée. À l'ancienne, comme j'aime. C'était vraiment super.

Bref, je voulais aussi vous présenter un peu mes photos…

À tous les lecteurs de la revue, voici la preuve que l'âge, pour faire du sexe, ça ne compte pas. Ce qui compte c'est de savoir faire !

Pierrette, 70 ans, retraitée.

WorldMags.net

Je suis totalement habillée pour commencer une séance de sexe.

Moi sur mon lit prête à recevoir mes copains.

Devant le miroir de la garde-robe dans ma chambre… Comme j'aime quand la mèche d'un de mes chéris me pénètre par l'arrière…

J'avale le sperme jusqu'à la dernière goutte.

Je continue à sucer sa bite avec beaucoup d'appétit dans ma chambre.

Regardez ma chatte grande et jolie sur le siège de ma voiture ! Je suis prête pour mes amants…

Je mange son pénis jusqu'au bout, regardez-moi ça comme je caresse sa verge !

Chatte et cul comme une bombe de piston…

WorldMags.net

Je rigole et je suis prête pour commencer avec le suivant. Ma chatte est toute mouillée.

Et lui, regardez comme son membre est épais et gros, quelle belle saucisse ! Ça ferait envie à n'importe quelle femme ça ! Mais désolée, c'est encore (et seulement) pour moi !

Je suis bien fâchée du retard d'un copain. C'est que je suis impatiente !

Regardez ma chatte comme elle est belle quand un de mes chéris s'approche.

Je prends toute sa mesure dans ma main. Parfois, ils me font un peu mal, mais ça me fait quand même du bien !

Comme je me sens belle avec mon âge ! Regardez bien toutes ces photos !

AdultMags.net

TOUT COMMENCE PAR UNE BONNE PARTIE DE BAIZE

ELLES TE FONT L'AMOUR AU TEL EN DIRECT

08 99 70 02 54

Demande et laisse toi prendre en main

ENCORE + RAPIDE

envoie **CUL** au **63369** *

0,50€ par SMS + prix SMS

Seules et en manque d'une bonne B...

0892 68 50 56

Confessions de vraies nymphos en chaleur

0899 70 04 17

histoires sex non censurées

encore + chaudes par SMS

envoie **EROTIC** au **63369** *

0,50€ par SMS + prix SMS

Ouvertes et humides

Ne les laisse pas attendre

0899 700 904

FEMMES MÛRES

Prêtes à être défoncées

0892 69 00 18

Par SMS envoie **AMAT** au 61701 *

0,50€ par SMS + prix SMS

Plans directs entre MECS

08 91 67 20 20

Trouve ton mec aussi par SMS

envoie **MALE** au **61701** *

0,50€ par SMS + prix SMS

BBBS pour BBB rapides et discrets

08 92 68 44 68

0 892 690 018	Service 0,40 € / min + prix appel	0 892 684 468	Service 0,40 € / min + prix appel
0 899 700 417	Service 3,00 € / appel + prix appel	0 891 672 020	Service 0,30 € / min + prix appel
0 899 700 254	Service 0,480 € / min + prix appel	0 899 700 904	Service 1,50 € / appel + prix appel
0 892 685 056	Service 0,70 € / min + prix appel		

SMS+ SMS+

WorldMags.net

RCS 390 944 429 Tarif SMS : 0,50€/SMS + coût SMS

La lettre du mois

La meilleure des sexfriends

Depuis que j'ai fait la connaissance d'Aurélie, je me suis lancé dans plein de premières fois sexuelles assez *hard*. Elle n'a peur de rien ! C'est vraiment la meilleure des sexfriends…

Avec Aurélie, c'est le bonheur intégral, je crois que j'ai véritablement déniché la femme parfaite. Je l'ai rencontrée il y a quelques années sur un site de rencontres rapides, et en voyant sa photo de profil avec ses petits yeux pétillants, j'ai tout de suite su que j'avais affaire à une femme qui aimait le sexe.

Ça a très vite bien marché entre nous, et nous nous voyons 2 à 3 fois par mois, pas plus. Nous avons instauré des règles très strictes depuis le début de notre rencontre : on ne dort jamais l'un chez l'autre, on ne dîne jamais l'un chez l'autre, on ne parle ni famille ni boulot. On baise. Point.

Ça entretient pas mal de mystère autour de l'autre, et ça booste incroyablement notre désir. Elle est peut-être cadre supérieur ?

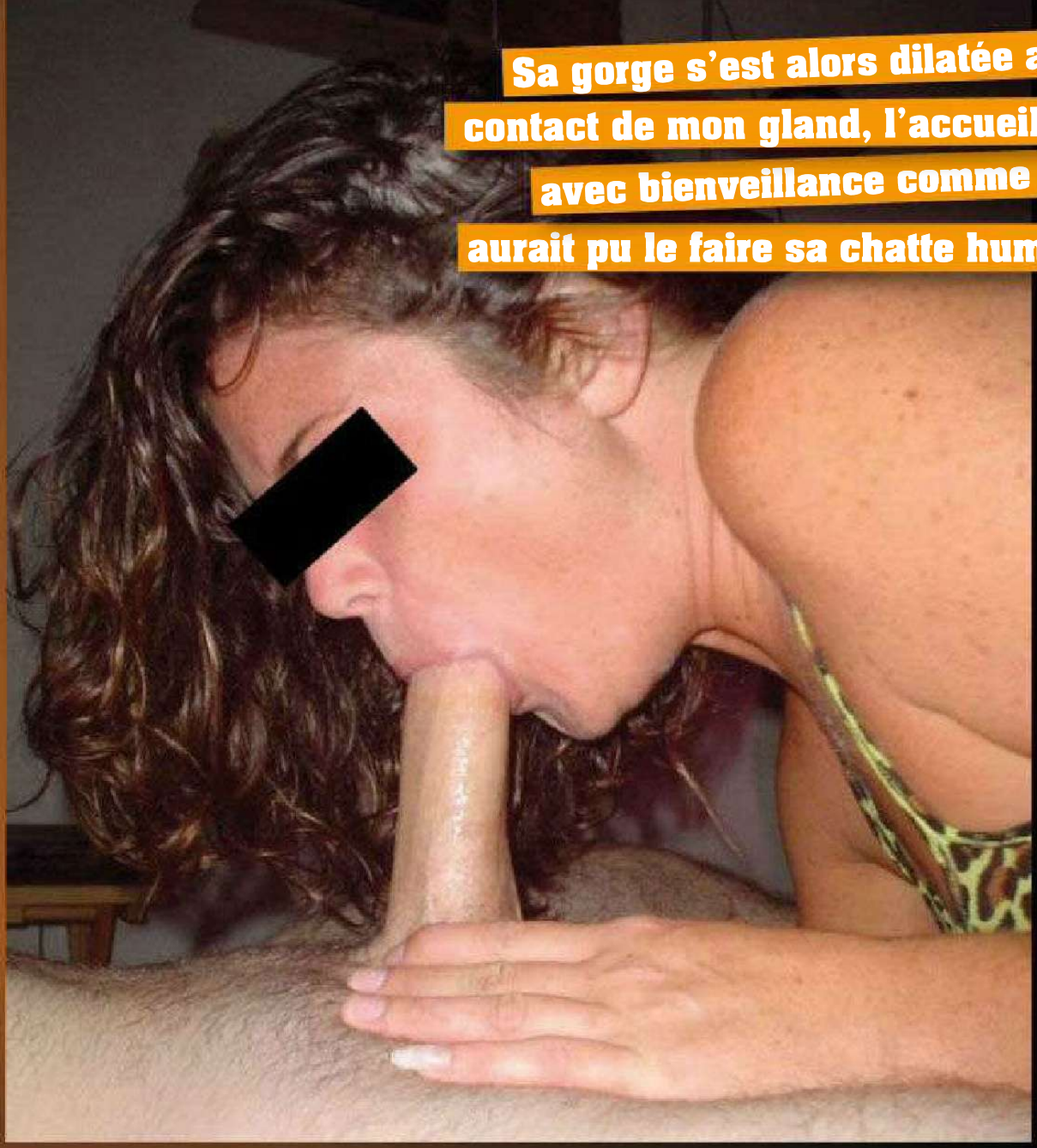

Sa gorge s'est alors dilatée au contact de mon gland, l'accueillant avec bienveillance comme aurait pu le faire sa chatte humide.

Maîtresse d'école ? Boulangère ? J'avoue que j'aimerais bien savoir parfois, mais je me retiens de lui poser la question. Tout ce qui compte, ce sont ses belles boucles brunes qui caressent ma cuisse lorsqu'elle me suce la queue. Et au pieu, c'est une déesse ! Nous avons appris plein de choses ensemble, je crois qu'elle est en couple en ce moment, et qu'elle s'ennuie un peu. Je suis son défouloir, son espace de folie. Le premier truc qu'elle avait envie de tester avec moi, c'était la gorge profonde. Des quelques films pornos que j'avais regardés, la vue de l'actrice qui se prenait un énorme braquemart dans l'œsophage m'avait toujours bien fait bander et j'étais donc chaud bouillant pour essayer cette petite descente spéléologique. Elle a ouvert bien grand la bouche et a sucé ma bite comme à son habitude. Je voyais qu'elle essayait d'aller de plus en plus loin, mais elle butait inlassablement dans un coin de sa bouche. « *Ça ne marche pas* » m'a-t-elle dit, déçue.

Alors je l'ai saisie par les cheveux et j'ai bien appuyé sur sa tête. Sa gorge s'est alors dilatée au contact de mon gland, l'accueillant avec bienveillance comme aurait pu le faire sa chatte humide. Elle a eu un petit mouvement de recul alors j'ai relâché la pression. Sa tête s'est retirée de mon sexe dans un grand filet de bave blanchâtre. J'ai eu un peu peur qu'elle ne m'en veuille, j'avais

WorldMags.net

Bref, notre prochain test, c'est le plan à trois. Je ramène une copine d'Angleterre juste pour l'occasion...

quand même uniquement suivi mon petit plaisir égoïste, mais elle a affiché un sourire ravi ! Très fière d'elle, elle m'a demandé : « *On recommence ?* »

Bref, une première expérience réussie !

La seconde, c'était un peu plus difficile. Elle voulait absolument que l'on se lance dans la sodomie ! Pour être franc, je n'avais jamais été un grand fan de cet orifice, un peu trop sale à mon goût. Mais Aurélie était tellement excitée à l'idée de voir ma saucisse s'immiscer par sa petite porte que je n'avais pas le cœur de lui retirer ce plaisir.

Elle avait lu des articles qui expliquaient comment il fallait faire, et elle m'a avoué en arrivant chez moi cette nuit-là, qu'elle avait porté un bijou anal toute la journée. Elle m'a même montré ledit *plug* (qui avait une taille tout à fait remarquable pour une débutante) avec un air de défi dans le regard.

Elle a pris un pot de lubrifiant qu'elle avait spécialement ramené pour l'occasion et en a mis une bonne poignée dans son cul maintenant luisant de désir. J'ai moi aussi fait briller ma bite et je suis venu me coller à sa rosette. « *Prête ?* » lui ai-je demandé. Elle a hoché la tête, confiante. Je suis entré tout doucement en balançant avec une lenteur extrême mon bassin. Elle était allongée devant moi et elle me souriait, comme pour m'indiquer que je m'y prenais bien ! Gagné ! J'ai ensuite donné un peu plus de coups, un peu plus rapides, pour qu'elle sente bien mon membre gonflé de désir lui défoncer le cul, puisque c'est ce qu'elle voulait.

WorldMags.net

Elle hurlait de plaisir, m'implorait de continuer, se tordait dans tous les sens. Je crois qu'elle était vraiment faite pour l'anal, je suis très heureux qu'elle ait attendu de faire cette première fois avec moi. Je n'ai même pas joui ce soir-là, j'étais juste très heureux de lui avoir fait plaisir. Elle non plus je crois, mais ce n'est pas ça qui comptait ! C'était que nous prenions tous les deux un pied d'enfer.
Bref, notre prochain test, c'est le plan à trois. Je ramène une copine d'Angleterre juste pour l'occasion, j'espère que ce sera encore une belle surprise ! Avec Aurélie, je suis presque sûr de ne pas être déçu. ♥

WorldMags.net

Union trimestriel n° 50

En vente le 15 avril

WorldMags.net

0891-0892-0893-0899 Service 0,80 €/min + prix appel
SMS+
TEL CHAT ICS 7962696811 - HVRCS 848812 ESS - Numéros AUDIOTEL ONLY XX XX XX - 0,50 €/min + prix d'un appel - SMS XXXXX - 0,50 € par SMS hors coût SMS
Pour vous désabonner envoyez STOP au n° SMS - En utilisant nos services vous autorisez vos sociétés FAI et TEL-ION aussi que leurs partenaires à utiliser les données que vous aurez déclarées à des fins commerciales.

Le come-back de Druuna

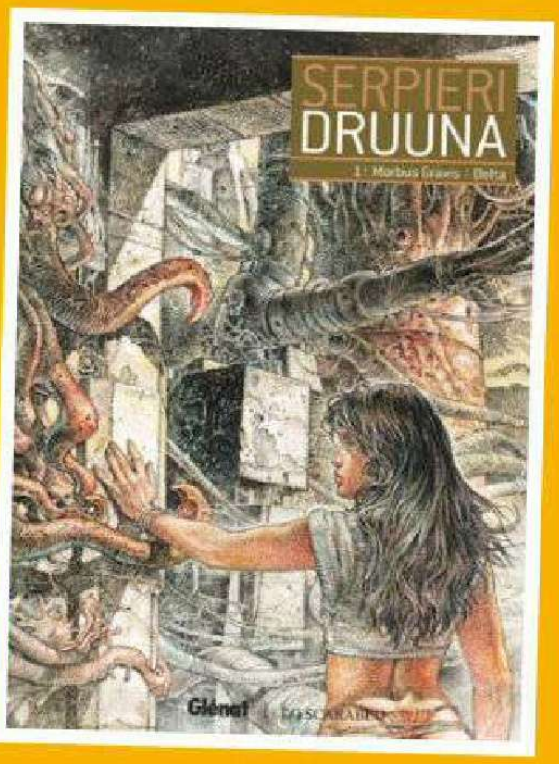

Que les fans de BD érotique se réjouissent : Druuna, série culte des années 1980, est aujourd'hui rééditée. Un retour sous la forme d'un album reprenant les deux premiers épisodes de la saga. Au programme de l'œuvre géniale du maître italien Paolo Eleuteri Serpieri : une héroïne toute en courbes plongée dans un monde postapocalyptique. Elle devra user de tous ses charmes pour survivre dans ce monde violent, corrompu et rongé par un terrible virus, tout en menant à bien sa quête – rien de moins que de devoir sauver l'amour de sa vie. Ses premières aventures seront suivies d'un nouveau tome tous les trois mois, chaque édition étant enrichie d'un cahier graphique. Pour public averti et donc, pour connaisseurs.

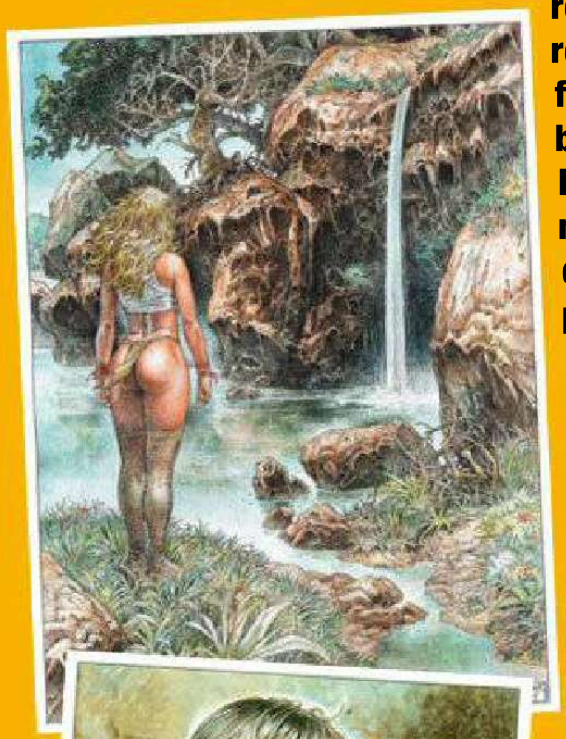

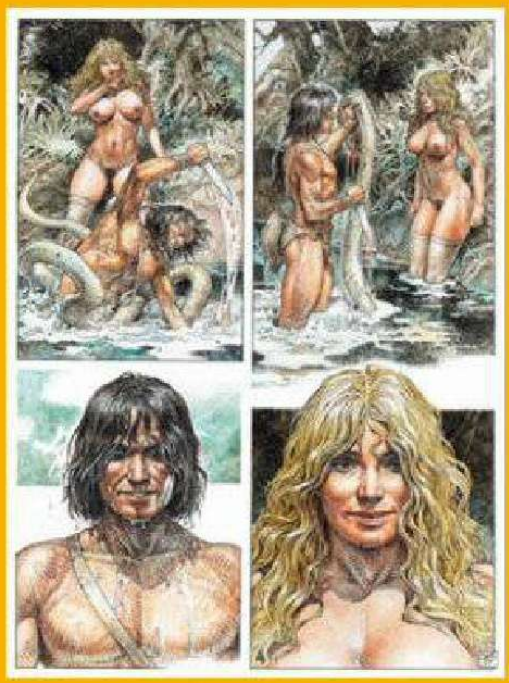

Druuna, Morbus Gravis – Delta, tome 1, Paolo Eleuteri Serpieri, éd. Glénat, 19,50 euros.

WorldMags.net

Cinéma : la fin du sexe sur grand écran ?

Awww.omgyes.com Visas d'exploitation annulés, polémiques et pressions, le cinéma français est dans la tourmente – la moindre scène chaude menaçant les œuvres d'interdiction. Une tendance pernicieuse mais qui semble plus que jamais difficile à endiguer.

Scandaleuse, la censure au cinéma ? Peut-être, mais surtout présente depuis l'invention du septième art. Christophe Bier, historien de cinéma et directeur du *Dictionnaire des films français pornographiques et érotiques en 16 et 35 mm* (Serious Publishing), rappelle qu'en 1899, le court-métrage *The Kiss in the Tunnel* de George Albert Smith subit les foudres des censeurs. En cause : une simple scène de baiser… Chaque époque voit les plans à interdire à l'aune de ses mœurs et si le sexe gêne toujours, on connaît des phases évolutives. En 1975, les productions sont très libres par exemple. Mais un an plus tard tombe la loi sur le classement X », qui taxe plus lourdement les films pornographiques que les autres. Un mouvement de yo-yo dont on subit actuellement les effets : ces derniers mois, *Love* de Gaspard Noé, *La Vie d'Adèle* d'Abdellatif Kechiche et *Antichrist* de Lars Von Trier ont ainsi vu leur visa d'exploitation annulé à la suite d'actions en justice de l'association catholique traditionaliste Promouvoir. Et pas sûr que la profession se défende : « *Un rapport officiel* (produit par l'ancien patron de Gaumont René Bonnel, NDLR) *vient d'être déposé au sujet du cinéma français. Les acteurs du métier ont été interrogés sur la question de la censure, personne ne s'est insurgé de la situation actuelle* », déplore Christophe Bier. Le spécialiste souligne que, pourtant, dans les films incriminés « *le sexe n'est qu'un prétexte, un ingrédient. Les cinéastes s'intéressent à la sexualité, pas à la pornographie* ». Un genre qui lui, à force de pressions, a fini par déserter pour de bon les salles obscures.

Delphine : Je suis bi et libertine

À 36 ans, Delphine est une libertine heureuse et épanouie. Marseillaise, le jour elle travaille dans le secteur médical. La nuit, elle aime vivre ses nombreux fantasmes avec Steeve, son compagnon, que ce soit en club ou lors de soirées privées. Ils se sont rencontrés il y a dix-huit ans. Quelques années plus tard, ils découvraient ensemble l'univers libertin et, pour Delphine, les plaisirs de la bisexualité.

● ***Union*** **: comment êtes-vous venue au libertinage ?**

Dans la majorité des couples, le libertinage est d'abord un fantasme de l'homme. Chez nous, cela n'a pas été le cas. C'est moi qui ai été la première à aborder ce sujet avec mon mari. J'avais tout simplement le fantasme de faire l'amour avec une autre femme. Dès que j'ai senti que j'étais prête à franchir le pas, j'en ai parlé à Steeve. C'était il y a une dizaine d'années.

● **Votre première expérience ?**

À partir du moment où mon mari a été d'accord pour que je puisse vivre ma première expérience bisexuelle, nous avons acheté plusieurs revues spécialisées pour tenter de faire une première rencontre. Malheureusement, nous n'avons pas trouvé notre bonheur. Alors un soir, nous sommes sortis dans un club libertin de Marseille. Et là, j'ai eu la chance de rencontrer ma première femme bi. Cette première expérience fut pour moi une révélation et une totale réussite. La réalité fut encore plus agréable que le fantasme.

● **Vous pouvez nous en dire un peu plus ?**

Nous nous sommes isolés à trois dans l'un des coins câlins, mon mari, cette jeune femme et moi-même. Ses caresses, mes premières caresses prodiguées par une femme m'ont mis dans un état d'excitation incroyable. Je me suis donnée à elle sans la moindre retenue sous le

dMags.net

regard de mon mari. Même si ce n'était que du regard, je voulais qu'il participe lui aussi. J'ai immédiatement ressenti que tout ça faisait bien partie de moi. Ce n'était pas juste une expérience pour essayer, j'étais bisexuelle au plus profond de moi.

● Et votre mari ? Il est resté seulement voyeur de vos ébats ?

Au début oui, puis cette première aventure s'est quand même terminée en expérience de triolisme. Je suis ressortie de cette alcôve radieuse et transformée. Je savais qu'à présent notre vie sexuelle allait prendre un nouveau tournant riche en rencontres et en nouvelles sensations.

● Qu'est-ce qui vous attire chez les femmes ?

Tout ! Leur douceur, leur sensualité. J'aime m'abandonner sous leurs caresses mais je suis également très active avec elles. C'est plus facile de se comprendre, leur corps est le même que le mien, on sait très bien comment fonctionne notre sexualité, nos sensations, nos émotions. C'est très différent d'un homme, et aujourd'hui je ne pourrais pas me passer d'aucun des deux.

● Ce désir d'avoir des relations avec une autre femme vous est venu comment ?

Je l'ai eu en regardant un film où deux femmes faisaient l'amour. J'ai été fortement troublée. Il s'est vraiment passé quelque chose en moi, et cela m'a donné très envie d'essayer.

● Aujourd'hui, vous continuez à sortir en club ?

Oui, c'est principalement dans des clubs, comme la Chrysalide, que j'arrive à faire des rencontres. Mais les véritables femmes bi sont assez rares. Il y a beaucoup de filles qui font l'amour avec une autre par curiosité, pour essayer. D'autres, parce que c'est le fantasme de leur compagnon. Mais les femmes réellement bisexuelles comme moi sont, hélas, moins nombreuses. Mais bon, j'arrive quand même assez facilement à vivre tous mes désirs quand je sors.

● Vous témoignez dans *Union*. Qu'est-ce qui vous en a donné envie ?

Je connais très bien le magazine et je suis très heureuse d'y apporter mon témoignage de femme libertine et bisexuelle, pour montrer d'une part que j'assume parfaitement mes désirs. Je me sens à la fois heureuse et épanouie dans le libertinage et dans mes relations avec d'autres femmes bi. Et d'autre part, j'aimerais dire aux femmes qui hésitent encore, qui n'osent pas franchir le pas, qu'il n'y a aucune crainte à avoir et que c'est un véritable bonheur de pouvoir vivre ses fantasmes. La bisexualité m'apporte beaucoup de choses et, aujourd'hui, elle fait partie de ma vie et de mon équilibre. ❤

OldMags.fr

Bande dessinée

En vin

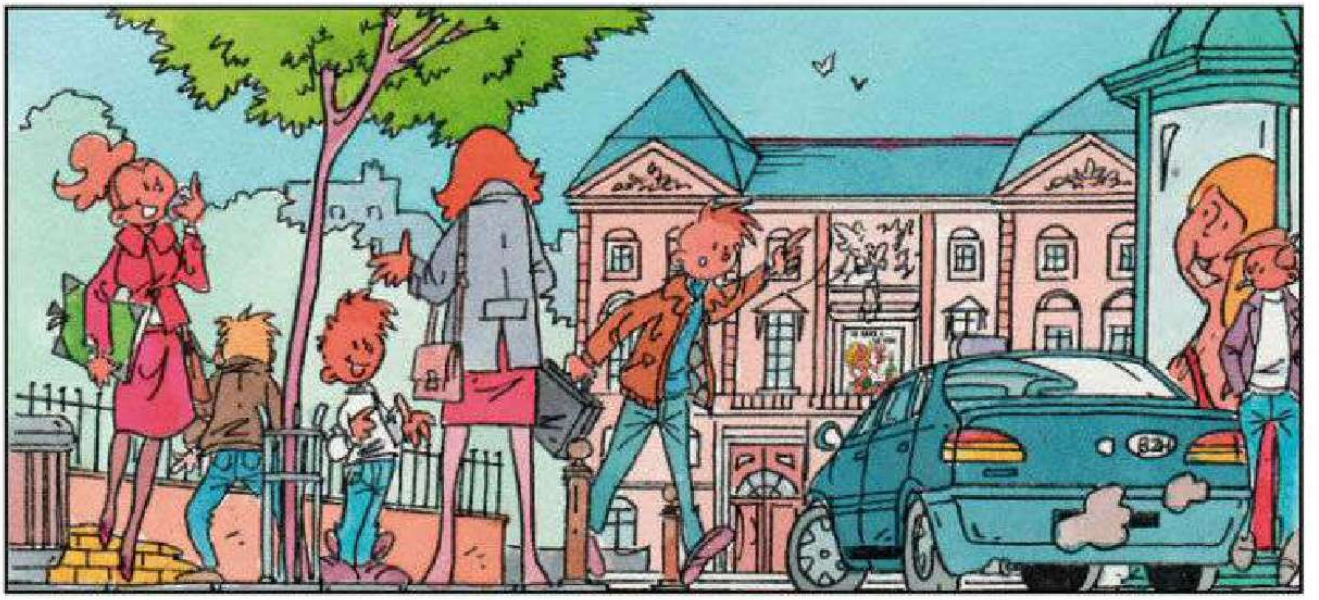

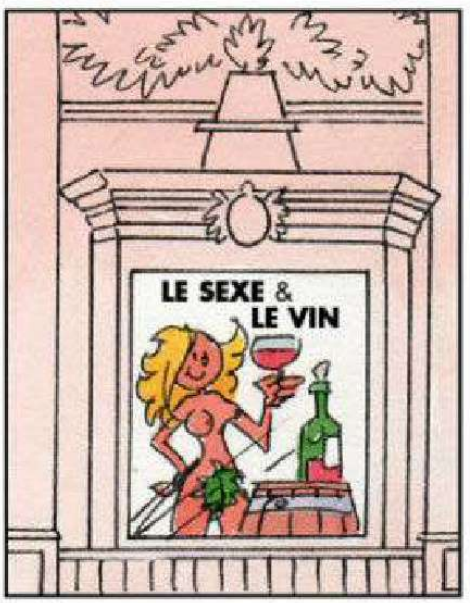

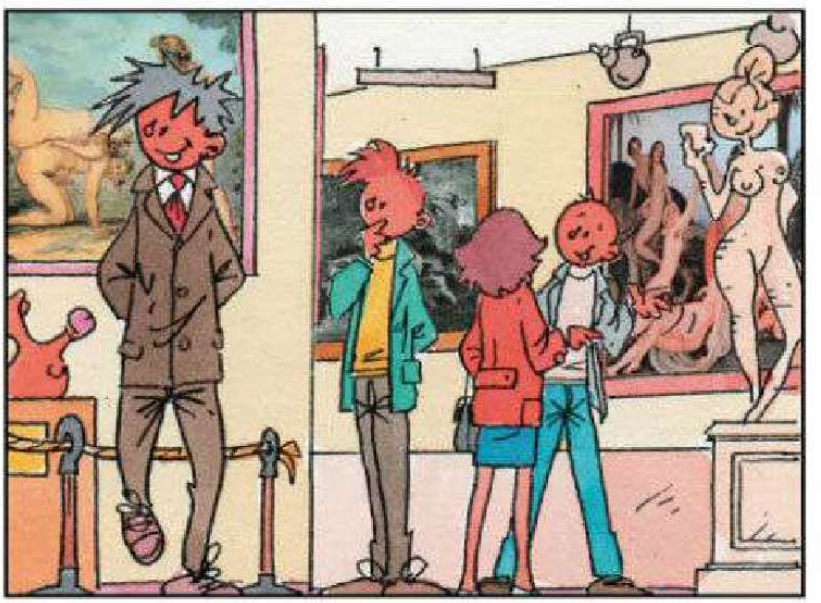

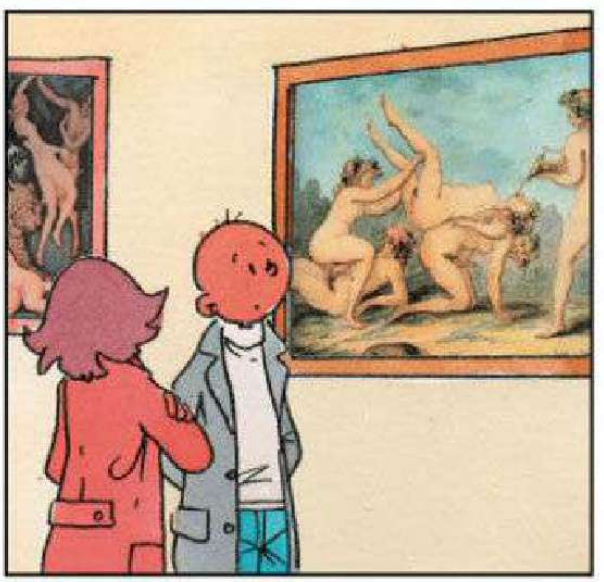

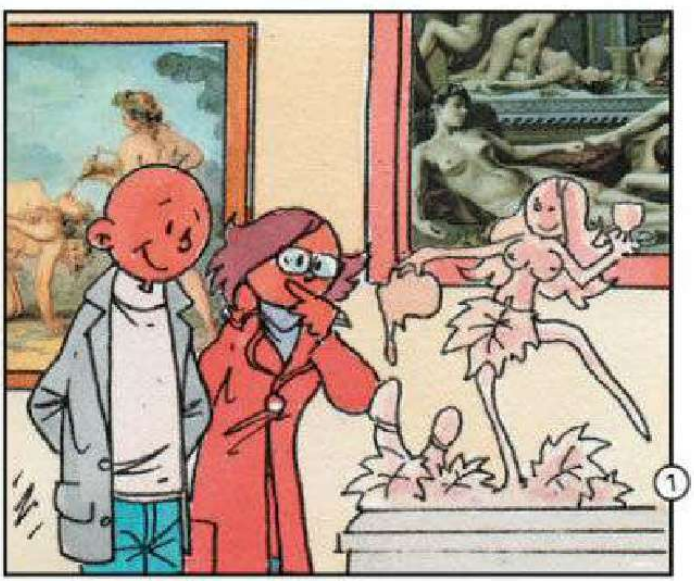

WorldMags.net

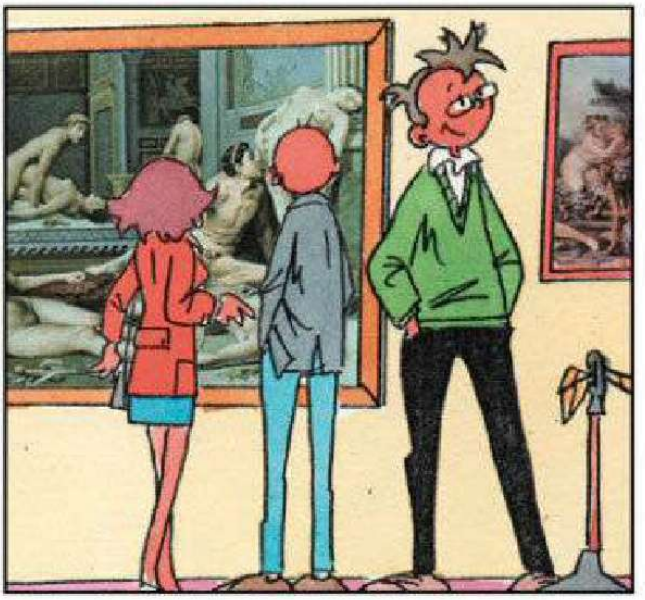

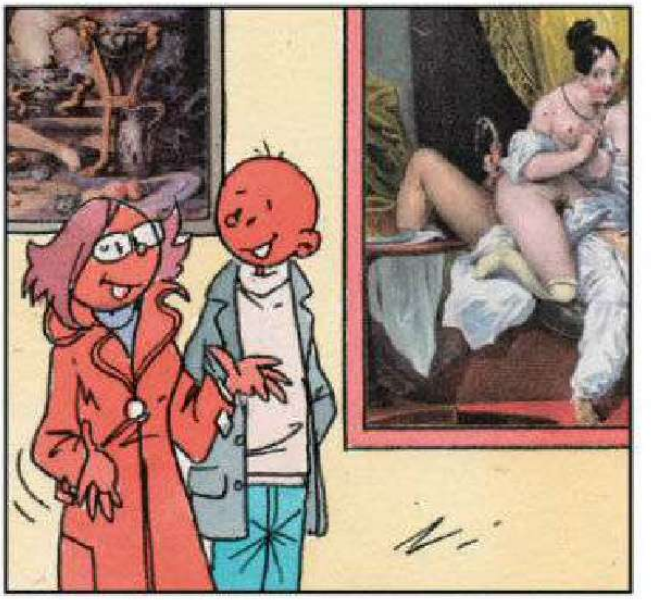

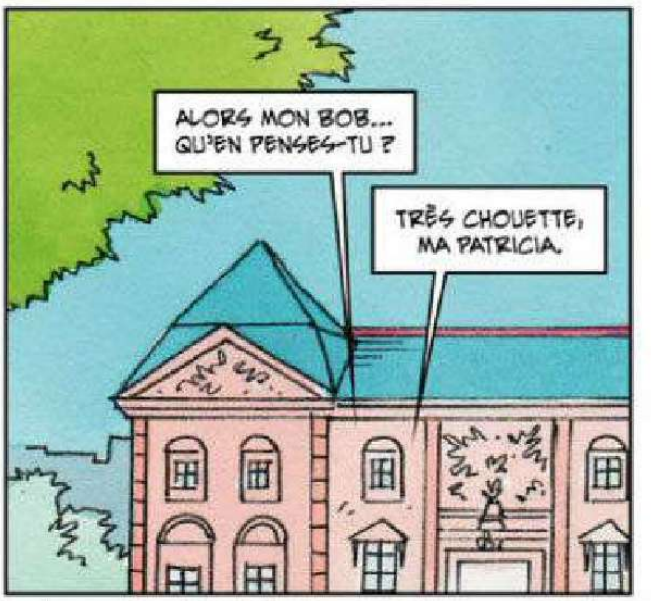

christophe Laze

WorldMags.net

Hot zapping

Vu sur le Net

En avril, ne te découvre pas…

Oh mon Dieu !

À *Union* les cadeaux d'entreprise ne passent jamais inaperçus…

Sous-mission à l'état pur.

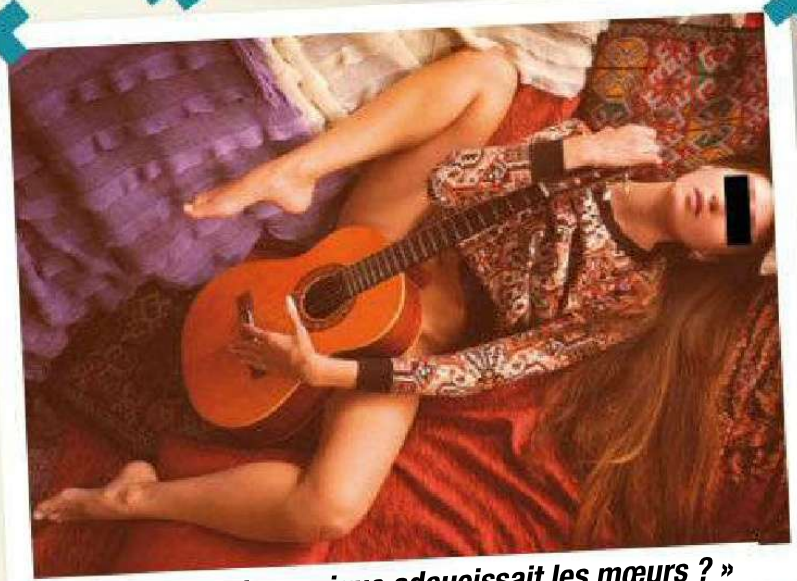

« Qui a dit que la musique adoucissait les mœurs ? »

Dans le c… la balayette, avec le manche et l'étiquette !

« Jean-Mi a fait une soirée Stone edge, j'en suis resté pantois ! »

Le *creampie*, un art majeur trop souvent minoré.

Crème glacée, tétons dressés, un mets très étoilé !

Le toucher, c'est l'adopter !

« Dis donc Maryse, le joystick, ce n'est pas dans la bouche ! »

Test du Goodfella de Vixen Creations

Les sextoys ont beau se décliner sous une multitude de formes plus folles les unes que les autres, il est parfois bon de revenir aux basiques. Ce mois-ci, je vais donc vous parler de pénis. À l'heure des vibros connectés et des sculptures érotiques, si les godes dits réalistes inspirent peu, c'est parce que la majorité d'entre eux n'ont guère évolué depuis les années 1980 : le cliché de la grosse saucisse veinée à forte odeur de plastique, non merci ! Le Goodfella, de la marque Vixen Creations, est un sextoy réaliste couillu qui se démarque du lot. Je l'ai testé pour vous.

Emballage

Le Goodfella est emballé dans une boîte en plastique transparent. Cet emballage est jetable, et par la suite, mieux vaut se procurer un étui de rangement.

Look

Le Goodfella est un beau phallus en érection, dotée d'une somptueuse paire de testicules, derrière laquelle une base plate permet de fixer le gode dans un harnais. Niveau dimensions, il ne s'agit pas d'un sexe d'acteur porno, mais bel et bien d'un pénis de taille moyenne, avec 13 centimètres insérables.

Les détails sont soignés. Le gode présente une courbure légère : son gland, lisse, est orienté vers le haut et est suivi par une zone texturée évoquant un prépuce, puis la hampe, veinée, et enfin les testicules rebondis.

Texture et matière

Le point essentiel qui distingue le Goodfella de tous ses cousins est le matériau qui le constitue : le VixSkin.

Chez les godes réalistes, on trouve deux grandes catégories : d'un côté les sextoys en silicone, inodores et sains pour l'organisme, mais souvent un brin trop fermes pour imiter un sexe masculin à la perfection. De l'autre, ceux constitués de matériaux louches, à la texture souvent plus convaincante, mais avec d'énormes défauts en contrepartie : une forte odeur de plastique et/ou une composition potentiellement toxique ou allergène (phtalates, huiles minérales, etc).

Le VixSkin, matériau breveté par Vixen Creations, est à 100 % constitué de silicone. Cette particularité lui confère un réalisme bluffant au toucher : en fonction de la zone la texture peut différer. Les testicules sont moelleux, le gland aussi, tandis que la hampe est suffisamment rigide pour maintenir une érection bien droite, et la base est très ferme. La surface est un brin plus lisse que de la peau, mais une fois le Goodfella lubrifié, à l'aveugle, on le confondrait avec un vrai pénis !

Seule contrainte liée au VixSkin : il n'est compatible qu'avec les lubrifiants à base d'eau.

Utilisation

En plein action, on ne fait plus vraiment la différence avec un pénis appartenant à un humain. Le gland est particulièrement bien imité : lors de l'insertion, cette partie délicate, souple et douce sur un vrai phallus trahit souvent l'identité d'un sextoy par sa

WorldMags.net

fermeté. Le gland du Goodfella, terriblement moelleux, ne se laisse pas prendre à ce piège : une fois le gode correctement lubrifié et mis à température ambiante, l'illusion est parfaite.

On se surprend à se soucier de l'érection de l'engin : le Goodfella en a une bien dure, mais, tel un vrai, ce n'est pas rigide comme du bois. Les testicules du godemiché influent également sur sa crédibilité.

Dans un harnais

Le Goodfella peut être porté dans un harnais doté d'un anneau (le modèle de gode-ceinture le plus courant). Il est un brin complexe à enfiler sur le harnais, l'anneau de celui-ci devant passer entre la base et les testicules du sextoy, mais une fois positionné, il tient parfaitement en place.

Les testicules du gode limitent les contacts entre la personne qui le porte et la personne pénétrée. En soi, c'est un inconvénient, mais d'un autre côté, cette belle paire accentue le côté réaliste de la situation, ce qui est intéressant pour les jeux de rôle impliquant l'apparition d'un pénis.

Conclusion

Les plus : la texture du VixSkin, réaliste à souhait avec sa densité variable ; l'absence d'odeur et de risque pour l'organisme, car il s'agit de silicone pur ; le réalisme visuel avec des détails soignés ; sa capacité à être porté dans un harnais ; la présence de testicules, propice aux jeux de rôle.

Le moins : son prix élevé (près de 110 euros).

Avec son matériau à la texture si réaliste, le Goodfella est l'un de mes godes préférés. Si vous êtes tenté par l'idée de posséder un sextoy phallique doté de testicules, je vous le recommande sans hésiter.

Églantine, testeuse de sextoys, http:///www.objetsdeplaisir.fr.

WorldMags.net

ENQUÊTE

Le candauli vu de l'inté

Les cocus ont bien de la chance !

Venue du fond des âges jusqu'à aujourd'hui, la pratique a ses codes et ses limites. Ils sont souvent tacites, parfois clairement établis. Pour mieux comprendre cette belle façon de faire l'amour à plusieurs, nous sommes allés tendre une oreille attentive à une sexothérapeute et à un candauliste. Une définition de l'amour sereine et heureuse.

Par Julien Ravaillac

WorldMags.net

isme rieur

Pauvre roi Candaule ! L'histoire ne lui aura décidément pas rendu hommage. Ce souverain qui a régné sur la Lydie huit siècles avant notre ère n'aura laissé son nom qu'à une pratique sexuelle… Mais après tout on pourrait trouver cela charmant, et c'est bien là le moindre mal que l'homme a enduré, car selon la légende, il a été tué pour l'amour un peu trop démonstratif qu'il portait à sa femme.

Voici sa sale histoire. Candaule trouvait son épouse magnifique. Mais non content de le savoir, il voulait qu'on partage son avis à tout prix. Alors, il a demandé à son fidèle garde du corps Gygès de se dissimuler dans un coin de leur chambre

WorldMags.net

à l'heure du coucher, lorsque la belle se déshabillerait pour aller rejoindre le bon roi au lit. Gygès a d'abord essayé de se défiler, sentant le drame arriver « *mais non messire, voyons… Vous n'y pensez pas…* » Que nenni, Candaule n'a rien voulu entendre, et Gygès a donc dû s'exécuter.

À la nuit venue il a pris place derrière la porte, tandis que le roi attendait sa belle. La reine est entrée, elle a retiré ses vêtements un à un sous le regard probablement angoissé et envieux du garde du corps. Mais quand ce dernier a essayé de se faufiler hors de la pièce comme convenu, après avoir dûment constaté les dires du roi, la royale épouse l'a aperçu du coin de l'œil.

Elle n'en a rien dit et s'est contentée de se coucher, gardant son outrage par-devers elle. Mais elle n'a rien oublié pendant son sommeil. Le lendemain, elle est venue trouver Gygès et lui a proposé le marché suivant : le garde du corps avait le choix d'être exécuté pour laver l'affront d'avoir reluqué sa souveraine dans le plus simple appareil ou bien d'assassiner le roi en plein sommeil et de prendre sa place sur le trône. Le pauvre homme dut à nouveau essayer de convaincre une tête couronnée d'abandonner avant qu'il ne soit trop tard, mais la reine ne voulut rien entendre non plus… Il fit alors le choix de la conservation et se résolut à tuer Candaule.

Le soir même, Gygès reprit son poste d'observation derrière la porte de la chambrée royale et attendit que le roi dorme, puis il le poignarda à mort. Gygès devint roi à la place Candaule et régna pendant trente-huit ans ! C'est du moins ainsi qu'Hérodote a raconté l'histoire qui a traversé les âges.

Candauliste, Candaule ? Pas forcément.

Finalement, l'image qu'a laissée la triste aventure de Candaule ne plairait pas nécessairement à celle que se font les candaulistes de leur propre pratique. Notamment en ce qui concerne le dénouement. Et pourtant cette façon de s'aimer en jouant les maris cocus sans notion d'humiliation, mais plutôt dans un esprit de partage, a pour point de départ une même admiration de l'être aimé… À ceci près que le candauliste moderne ressent surtout une envie profonde de procurer absolument tout à sa/son partenaire par passion. Pour mieux comprendre ce besoin magnifique et si étonnant, nous avons interrogé la sexothérapeute Milene Leroy et Robin, un lecteur libertin qui pratique le candaulisme avec sa femme.

Qu'est-ce qui peut bien pousser à partager sa ou son partenaire et à y trouver son compte ?

Milène Leroy : du côté d'un des parents, souvent, il peut y avoir eu une éducation un peu plus marquée qui va donner à la personne l'envie de combler un manque, un besoin de plaire, de donner toujours plus. Dans sa relation amoureuse, ce partenaire va vouloir ce qu'il y a de mieux pour la personne qui partage sa vie. On appelle cela « l'hétérocentration », un grand besoin de faire plaisir à l'autre. L'idée est la suivante : « *Je ne suis pas en mesure de tout donner à ma ou mon partenaire, donc je vais avoir recours à d'autres partenaires pour*

WorldMags.net

combler les manques. » Dans le candaulisme, on peut aussi trouver également des motifs d'exhibition et une certaine fierté à flatter l'autre. Quoi qu'il en soit, c'est toujours pour l'autre.

Peut-on imaginer que, pour certains, il s'agisse d'une sorte d'incident heureux dans leur parcours libertin ?

Nous avons tous des codes d'attraction sexuelle dans lesquels figurent nos préférences et nos limites. Donc on peut effectivement parler d'incident heureux si cet événement entre dans ce cadre. Malheureusement, ce n'est pas toujours le cas. Parfois, on fait cela par peur de décevoir l'autre !

Le fantasme du candaulisme n'a-t-il qu'un visage ?

Non, le candaulisme est très riche ! La raison à cela, c'est qu'il a toujours, au moins en partie, une origine psychologique, et la pratique est donc nourrie de toute la psyché et des expériences diverses de la personne. On y trouve également une grande importance accordée à la préparation du scénario.

Le fantasme est-il plus représenté chez les hommes ou est-ce équitablement réparti entre les sexes ?

C'est surtout un fantasme masculin. Les hommes sont très attachés au domaine du visuel. L'homme va chercher à se valoriser, il va objéifier sa partenaire et la partager avec d'autres. La femme, elle, va se plaire à jouer la reine des abeilles et elle sera heureuse d'être numéro un dans son cœur. Ainsi chacun va y trouver son compte. On peut remarquer que cette façon de concevoir les choses respecte scrupuleusement certains clichés très hétéro de base en quelque sorte… Ce qui peut paraître paradoxal pour une pratique qui n'est pas si commune, mais il ne faut pas oublier que nous nous trouvons dans une société qui nous construit aussi !

En termes d'âge, assiste-t-on aujourd'hui à une évolution des mœurs sexuelles ?

En fait non, c'est très stable. Vous trouverez des personnes jeunes ou âgées qui partagent ce fantasme. On peut simplement exclure les 15-20 ans, parce qu'il s'agit surtout d'une pratique qui concerne les couples établis. Avant 20 ans, on est plutôt dans la découverte.

Les réseaux sociaux favorisent-ils ces préférences sexuelles ?

Non pas tellement, il s'agit d'une autre culture, plus centrée sur l'immédiateté, avec moins de mots, donc moins de contextualisations. C'est moins proche de ce dont ont besoin les candaulistes pour s'exciter selon moi.

Existe-t-il des dangers éventuels associés à ces pratiques du point de vue psychologique ?

Il faut bien faire attention à écouter ses propres envies. Veillez à ce que tous les jeux que vous entreprenez entrent bien dans vos codes d'attraction et que vous ne faites rien à contrecœur ! Enfin, c'est plus prosaïque peut-être, mais il faut aussi savoir qu'il existe des lois sur les mœurs en France et que certaines pratiques sont illégales, notamment l'exhibition sexuelle dans les lieux publics…

Milene Leroy, psychologue sexothérapeute à Clermont-Ferrand, www.sexologie-couple.com.

WorldMags.net

WorldMags.net

Robin, un mec comme il faut

Comment se déroulent vos séances à plusieurs avec ta femme ?

Robin : le truc le plus commun pour nous, c'est qu'on fasse ça via un site de rencontres libertines. On aime bien recevoir un mec ou deux chez nous. On dîne, on boit un coup, c'est une soirée entre amis, tout simplement. L'alcool aidant, ça chauffe… Elle reste près des garçons, les mains se font baladeuses, il y a quelques câlins échangés… Le sexe arrive naturellement. À partir de là, je participe peu. Je suis surtout là pour la caresser. Nous n'imposons pas de règles particulières, même s'il arrive que les participants nous le demandent avant de commencer.

C'est uniquement en direct ou aussi chacun de son côté ?

On a eu une période où on essayait chacun de notre côté, mais on a dû arrêter, c'était trop dur à gérer. Il arrive que le jeu change dans l'esprit de nos participants et que les sentiments s'en mêlent. Et là… Ça devient très compliqué. En revanche avec certains amis qu'on connaît bien, on peut organiser des jeux où elle se rend sans moi. On s'en amuse et elle m'envoie des photos.

Vous faites ça souvent ?

Il y a des périodes de trois mois où il ne se passe rien et puis, tout à coup, on va le faire quatre ou cinq fois pendant le même mois. C'est complètement aléatoire. Comme toujours, ce sont les filles qui nous guident, et cela dépend de leur libido.

Que ressens-tu pendant l'acte ?

J'ai du mal à le définir, car je ne peux pas comparer avec grand-chose d'autre. J'aime

WorldMags.net

le plaisir sans limites et j'adore la voir en prendre. Le fait que ce soit ma femme qui prend son pied devant moi, ça m'éclate ! En vérité, dans le libertinage, les hommes sont vachement complices et partageurs. De toute façon, on filtre en amont en faisant des visiochats avec les amateurs.

As-tu besoin de ça pour que votre couple soit plus excitant ?

Il y a eu des hauts et des bas, mais on est capables de s'arrêter. On s'est déjà arrêtés pendant de longues périodes. Quoi qu'il en soit, on fait beaucoup l'amour tous les deux, même après un partage.

Comment ces pratiques ont-elles fait évoluer votre couple et vos relations charnelles ?

Eh bien, premièrement, grâce à tout cela, nous n'avons plus vraiment de tabous tous les deux. On est vraiment décalés au niveau de la pudeur. Quand on entend des amis parler de sexe… On se regarde, incrédules ! Par exemple, quand les gens évoquent la nudité à la plage, les seins nus, tout ça… Nous, on bronze intégralement nus. Enfin, disons que nos repères de normalité sont quelque peu modifiés. Par contre, concernant le sexe, on fait cela de manière très tendre, un peu comme tout le monde, je présume.

Ressens-tu toujours de la jalousie vis-à-vis des partenaires de ta compagne ?

Non. Le partage fait partie du jeu. En revanche, si un mec vient avec l'intention de me remplacer sur le plan des sentiments, là, c'est différent. Oui, là, je pourrais être jaloux. Concernant tout ce qui entre dans la catégorie des comportements déplacés comme les sifflements dans la rue, etc., là ce n'est jamais OK !

Conseillerais-tu à tout le monde de faire pareil ?

J'ai envie de dire oui, mais en fait non, car il faut en avoir envie et ce n'est pas pour tout le monde. Nous, on a toujours été comme ça, mais ce n'est pas une raison pour faire du prosélytisme.

Est-ce une preuve d'amour ultime ?

Non pas du tout ! On s'aime beaucoup, mais on n'a rien de plus que les autres et il n'y a pas besoin de s'aimer pour le faire non plus, d'ailleurs. Ce qu'on y gagne, éventuellement, c'est de ne pas s'embêter avec toutes ces histoires de mensonges et de tromperies. La preuve ultime d'amour, c'est d'être bien droit dans ses bottes avec la personne qu'on aime. Mais on n'est pas en train de prêcher quoi que ce soit, on n'a pas mieux compris la vie que les autres et on ne cherche à convaincre personne !

Vous considérez-vous candaulistes vous-mêmes ?

À la base, nous sommes surtout libertins, même si on se rend bien compte que le terme approprié est « candauliste ».

Une petite anecdote folle à partager ?

Oui, il y en a, évidemment ! Un des mecs avec qui on entretient une relation durable nous a bien régalés une fois… Ma nana est allée chez lui. Je devais les rejoindre un peu plus tard, cela faisait partie du jeu. Mais quand je suis arrivé – le petit salaud –, j'ai sonné, et personne n'a ouvert. En tendant l'oreille sur le palier, je les ai entendus… Ils étaient juste de l'autre côté de la porte : pendant trente minutes, il a baisé ma femme comme ça, sans m'ouvrir ! Ils y allaient à fond en plus ! Ensuite, elle m'a ouvert la porte, elle était en nage, ça nous a beaucoup amusés. ♥

WorldMags.net

numericable THD

numericable.fr
1055
(prix d'un appel local depuis un fixe)

LE PLUS LARGE CHOIX DE VIDÉOS EN VERSION LONGUE

LE MEILLEUR D'UNION

FICTIONS, JEUX ÉROTIQUES, CONFESSIONS DE COUPLES, PARODIES, NOTRE SEX COACHING.

VOD

VERSION LONGUE 24H/7J

AVEC LABOX FIBRE

- RDV SUR VOTRE PORTAIL VOD SECTION « ADULTE » PUIS « BOUTIQUES »
- SÉLECTIONNEZ « VIDÉO CLUB PRIVÉ » PUIS « UNION »

AVEC UN AUTRE DÉCODEUR

- RDV SUR LE CANAL 15 SECTION « ADULTE »
- SÉLECTIONNEZ « VIDEO CLUB PRIVÉ » PUIS « UNION »

NUMERICABLE, LEADER SUR LA FIBRE

Numericable, leader sur la fibre : Source ARCEP, Observatoire des services haut débit, 1er trimestre 2014.

OFFRE SOUMISE À CONDITIONS. Programmes destinés exclusivement à un public majeur, verrouillage par un code parental. VOD : service payant de location de programmes à la demande.
ÉLIGIBILITÉ, DÉTAIL ET TARIFS DES OFFRES DISPONIBLES SUR NUMERICABLE.FR.
NC Numericable, SAS au capital de 78.919.817,50 euros, RCS Meaux 400 461 950 - 10, rue Albert Einstein 77420 Champs-sur-Marne.

UNION
VIDÉO CLUB PRIVÉ

WorldMags.net

EXCLU !!! LES MEILLEURS PLANS SEXE AU TEL

Publicité

TOUTES LES FILLES À - 10 KM DE TOI
0892 18 02 01
SMS : BEZ AU 62626*

BAISE DE SUITE !!
0899 53 15 30
SMS : BAISE au 61800*

Des AMATRICES TE FONT L'AMOUR en direct
0899 53 22 22

L'AMOUR AU TEL AVEC
SANDRA
06 61 84 8000
1 conversation achetée, 1 GRATUITE !!!

0892 18 23 20
JEUNES ET JOLIES CES ÉTUDIANTES AIMENT QU'ON S'OQP D'ELLES

RENCONTRES GRATUITES
Ici ce sont les femmes qui contactent les hommes !!
01 71 250 660
SMS : RENC au 62626*

1 APPEL = 1 ORGASME
avec nos EXPERTES DU SEXE !
Service sans attente
0899 02 23 33

GROSSES à baiser !!
0899 53 04 14
SMS : GROS au 62040*

COUGARS
0899 53 07 10
SMS : COUGARS au 62626*

ESPIONNE
le PEEP SHOW au
0899 18 03 02

Envie de réaliser un FANTASME avec une MOCHE ?
0892 18 23 26

0899 53 03 02
Retrouve-les pour des plans près de chez toi
100% BAISE

AMOUR AU TÉL
sans CB-sans attente
0892 18 15 16

Elles confessent leurs histoires
COCHONNES
0899 53 33 23

SPECIAL TRAV / TRANS
0899 53 05 56
SMS : TS AU 61800*

MICRO CACHÉ
Enregistrées à leur insu...
0892 18 71 88

PLAN GAY
rapide avec des mecs bien montés
0899 02 22 68
Histoires 100% GAY
0899 02 83 04

SPÉCIAL LIBERTINES

06 65 14 01 02 MARIE
48a, bonne salope, ch bon baiseur pour plans réguliers... Pas sérieux s'abstenir.
PHOTOS : MARIE au 62626*

CORINNE
40A ch mec dynamique pour partie de baise. Peut recevoir.
MON TÉL : 06 21 68 94 77

06 98 82 02 08 LUCIE
Fem mariée mais insatisfaite, je ch à prendre du plaisir, sans tabous et en toute discrétion.
PHOTOS : LUCIE au 61800*

SOPHIE
mari souvent absent, j'ai envie de baiser avec des inconnus. Peut recevoir.
MON TÉL : 06 20 00 58 67

06 16 52 45 45 CANDY
Séparée, je vis seule et j'ai envie d'en profiter !! Qui vient me baiser !?
PHOTOS : CANDY au 62040*

ANIA belle femme russe aime faire plaisir aux hommes. Je ferai tout pour toi mon amour
MON TÉL : 07 61 00 31 64

MANON 06 61 84 8000
Appel-moi je te fais jouir dans ma bouche en direct au téléphone.

LORIE 22 ans gros seins. J'ai envie de sucer avec gourmandise une queue bien dure.
MON TÉL : 06 22 76 02 91

GRATOS !!!

TOUTES LES ANNONCES AVEC PHOTOS DES FILLES DE TA RÉGION ICI :

01 73 608 608
PAR SMS
FEMME au 63637*

0891-0892-0893-0899 Service 0,80 €/min + prix appel
SMS+
TEL-ON RCS 799389681 - HV RCS 440813436 - Numéros AUDIOTEL 089X XX XX XX : 0,80 €/ mn + prix d'un appel - SMS 6XXXX : 0,50 € par SMS hors coût SMS. Pour vous désabonner envoyez STOP au n° SMS - En utilisant nos services vous autorisez les sociétés HV et TEL-ON ainsi que leurs partenaires à utiliser les données que vous aurez déclarées à des fins commerciales.

Dossier

C'est l'amour à tout âge...

Ahou tcha tcha tcha...

Si la vie sexuelle ne débute pas à 50 ans, elle n'est pas terminée pour autant. Loin s'en faut ! Piliers, sinon animateurs des clubs libertins, les quinquas et plus ont la libido bien tendue grâce à la science, aux pilules bleues et à une jeunesse qui dure toujours plus longtemps. La preuve en quelques témoignages bien vivants.

Par Pascal Turbil

ForumMags.net

Non, les seniors ne sont pas morts, ils bandent encore !

L'automne de l'amour ? C'est de l'histoire ancienne. La société, certainement par facilité, estime qu'en matière de sexualité, la période de l'automne démarre après 50 ans. Heureusement, les chercheurs ont mis leur nez dans cette affaire. Ils en déduisent que si les feuilles tombent toujours en cette saison, elles sont bien les seules. Les envies des quinquas (et plus) restent au beau fixe. Mieux, la libido grimpe et le reste aussi. Et c'est tant mieux pour notre futur amoureux : « *L'étude des comportements sexuels a montré que certaines personnes âgées et même très âgées continuaient à avoir une vie sexuelle active et satisfaisante* », dixit Christiane Delbès, chargée de recherche à la Fondation nationale de gérontologie et chercheur associée à l'Ined.

L'amour toujours (et toujours fort)

Ainsi, selon la Fédération française de sexologie et de santé sexuelle, 90 % des seniors en couple de plus de 50 ans déclarent avoir eu des relations sexuelles au cours des 12 derniers mois. Ils n'étaient que 77 % en 1992, et 53 % en 1970. En moyenne, les seniors déclarent huit rapports par mois. Tout le monde ne peut pas en dire autant. Lorsque l'on entre dans le détail, 70 % des 55-69 ans déclarent avoir des pratiques orales (fellation, cunnilingus) alors qu'en 1992 ils étaient 48 % à n'avoir jamais eu de telles pratiques. Un tiers des 50-65 ans affirme posséder un sextoy.

Enfin, selon une dernière étude de l'université du Colorado, 34 % des seniors disent que leur vie sexuelle s'est améliorée depuis qu'ils ont 60 ans ! Faire l'amour rend plus heureux, cela permet de ralentir le vieillissement et surtout de mieux vieillir, c'est-à-dire de rester en bonne santé physique et mentale.

Halte au feu pour les chiffres et les statistiques. Ceux qui en parlent le mieux sont encore ceux que l'on a voulu faire passer pour des vieux. À 62 ans, Patrick, Parisien bon teint, ne sent pas le poids des ans. Mais il a un truc : « *Je vis en couple avec une femme de 12 ans ma cadette. Elle me maintient en forme. Par exemple, elle ne supporte pas d'aller se coucher sans envisager un câlin et franchement je ne mollis pas. Et rien qu'avec de l'eau claire, ou un bon vin. C'est vrai, je n'ai encore jamais eu recours au Viagra ou à un quelconque substitut et j'espère bien reculer ce moment. En même temps, je trouve rassurant que la science aide les hommes à pourvoir se sentir puissant. Je serai bien ennuyé si je ne pouvais plus bander.* » Même son de cloche du côté de Pascal, 57 ans, Reims : « *J'ai la chance de partager ma vie avec une superbe femme qui vient à peine d'entrer dans*

WorldMags.net

la quarantaine. Elle est magnifique et elle plaît beaucoup aux hommes, et aux femmes. C'est pourquoi nous nous rendons régulièrement en club pour échanger. Généralement, je me contente de regarder. Elle apprécie particulièrement les ébats avec d'autres femmes. Ensuite, nous rentrons tranquillement à la maison pour des séances torrides. Mais attention, nous pouvons parfaitement être torrides sans passer par la case club au préalable. Disons que c'est un petit plus que nous nous octroyons. Je suis libertin depuis très longtemps, et au début, Sophie a souhaité me faire plaisir en m'y accompagnant. Chemin faisant elle y a pris goût. Elle s'est aperçue qu'elle pouvait donner libre cours à ses fantasmes sans jamais être jugée. Comme ses fantasmes correspondent aux miens, cela tombe très bien. » Pascal et Sophie n'hésitent pas à se rendre régulièrement à Paris pour ces soirées d'échange et de partage.

Pour Sophie c'est plus discret : « *L'est de la France est bien pourvu en clubs libertins, mais nous apprécions l'anonymat qu'offre Paris, même si l'on finit par se lier d'amitié, tant avec les participants qu'avec les patrons de club. En principe nous restons sur place, à l'hôtel ou chez des amis. Mais parfois nous rentrons directement à la maison à Reims… Évidemment, lorsque c'est le cas, nous avons rarement le temps d'attendre, et j'avoue que notre voiture nous a vu presque aussi souvent les fesses à l'air qu'entièrement habillés…* »

À Marseille, Hervé, 60 ans tout rond, patron d'un club de fitness entretient le mythe du mâle : « *J'ai toujours été sportif. Je m'entretiens physiquement*

et, sincèrement, personne ne me donne mon âge. Je me comporte exactement comme j'ai toujours été. Un dragueur. Et comme j'ai la chance d'évoluer dans un milieu esthétique, j'ai l'opportunité de rencontrer de très belles femmes. Je fais attention à leur corps, à la fermeté et au dynamisme, plus qu'à leur âge… Il m'est arrivé de coucher avec des femmes de plus de 50 ans qui peuvent en montrer aux petites jeunes. »

Ils niquent en ligne

Miser sur un(e) conjoint(e) plus jeune ou faire du sport semblent être des idées à suivre pour une sexualité épanouie. À chacun sa méthode. Mais la bonne nouvelle reste que l'on devient plus efficace en prenant de l'âge. Notamment les hommes. La Fédération française de sexologie et de santé sexuelle (FF3S) observe que, chez les hommes, les troubles du plaisir ont tendance à diminuer et passent de 10 % chez les 18-29 ans à 6 % chez les 50-59 ans. Même constat pour les problèmes d'éjaculation précoce qui semblent diminuer avec l'âge. Mieux, on enregistre un orgasme souvent plus intense chez les seniors. Alors, elle est pas belle la vie ? Preuve de cette vigueur intacte, la forte présence des seniors sur les sites de rencontres. Meetic, pour ne pas le nommer, présente ainsi son extension aux plus de 50 ans : « *Meetic est un site de rencontres généraliste mais compte pas mal de seniors parmi ses membres. Vous aurez donc le choix parmi de nombreux profils de plus de 50 ans qui recherchent tout comme vous une relation sérieuse et durable, ou tout simplement une amitié, une rencontre pour discuter et partager.* »

Dans le même ordre d'idée, les coquins de plus 50 ans sont légion sur le site Twoo et les propositions de Smart-Match pleuvent tous les jours. C'est ce site qu'a choisit Luna 51 ans (c'est un pseudo) pour nouer une relation avec des hommes de 45 à 60 ans. La fourchette est large et comme la photo est appétissante, elle n'a que l'embarras du choix. Certains choisissent de fréquenter des sites entièrement adaptés à leur génération comme Senior Proximeety. Dans tous les cas la présence des seniors est importante. Ils ont tous les âges.

Sexy Senior Stars

Les trois S pour ces fantasmes de cinéma qui ont passé la cinquantaine, qui jouent toujours de leur séduction et avec qui, sur un malentendu, on ferait bien des galipettes. À commencer, chez les femmes, par la James Bond Girl Monica Bellucci (51 ans) ; Demi Moore, Marcia Cross, Vanessa Williams et Sheryl Crow (53 ans) ; Heather Locklear, Mylène Farmer (54 ans) ; Julianne Moore (55 ans) ; Sharon Stone (56 ans) ; Andie MacDowell, Michelle Pfeiffer et Madonna (57 ans) ; Dana Delany (59 ans) ; Jamie Lee Curtis, Kim Basinger (62 ans) ou Jane Seymour (64 ans).
Côté mecs, ce n'est pas mal non plus : Patrick Dempsey (50 ans) ; Brad Pitt (51 ans) ; Tom Cruise (53 ans) ; George Clooney (54 ans) ; Richard Berry (65 ans) ou Richard Gere (66 ans). Alors, sexy ou pas les vieux ?

WorldMags.net

Ils sont hétéros, gays ou lesbiennes. Et avant toute chose, ils n'envisagent pas une seconde de vivre sans sexe. Même à 70, 80 ans et plus, la sexualité demeure d'actualité. La preuve, les maisons de retraite ont dû s'adapter. Nathalie, aide-soignante, confie que les pensionnaires sont de plus en plus chauds : « *Quand j'ai débuté, il y a quelques années, la question était encore taboue. Aujourd'hui, nos petits vieux sont sur le coup, pas tous, mais bien un sur deux. Cela fait même partie des questions qu'ils posent avant une inscription. Ils n'hésitent pas à demander s'ils peuvent faire l'amour. Du coup, nous avons aménagé nos locaux. Certaines chambres disposent de lits médicalisés doubles. Et ils accrochent, comme à l'hôtel, des pancartes* "Ne pas déranger". » Dans son livre *Amour de*

WorldMags.net

vieillesse, Marik Fèvre propose d'instaurer des cours d'éducation sexuelle pour apprendre aux plus de 80 ans à se protéger : « *À cet âge-là, on est libéré de la contraception et du risque de grossesse. Mais il reste les maladies sexuellement transmissibles. Le nombre d'infections sexuellement transmissibles dans les établissements d'hébergement pour personnes âgées dépendantes est évalué à 2 % et doublerait tous les ans. Il faut leur apprendre le préservatif.* »

Il arrive assez fréquemment que ce réapprentissage du sexe, de l'amour et de la vie à deux se fasse avant la maison de retraite. La sexologue et psychothérapeute, Milene Leroy (Clermont-Ferrand) reçoit de plus en plus de seniors avec une demande précise : « *Qu'il s'agisse d'hommes ou de femmes, le problème après 50 ans reste d'érotiser leur nouveau couple, bien souvent recomposé. Là, il n'y a plus vraiment d'inquiétude quant aux performances. Il n'y a plus d'enfant à la maison, ils sont libres et ils veulent profiter, prendre du bon temps à deux. La demande n'est ainsi pas tant concernant les médicaments de type Viagra, que des conseils purs concernant la sexualité, les sextoys, les méthodes…* »

Les bienfaits de la science

Pas question de lâcher l'affaire, et pas plus pour les hommes que pour les femmes. Et même quand la mécanique s'use, la science relance la machine. À partir de 60 ans, les baisses de désir peuvent apparaître chez les femmes. Des sécheresses vaginales peuvent aussi se faire ressentir… Des gels hydratants sont déjà sur le marché depuis longtemps, sans oublier le récent Osphena, un peu vite baptisé le Viagra au féminin à sa sortie en 2013, mais qui n'en reste pas moins un concentré d'œstrogènes et un parfait lubrifiant. Et même s'il ne génère pas le désir, il peut largement le faciliter.

WorldMags.net

Plus connu pour les hommes, le Viagra et tous ses cousins (Cialis, Levitra, Spedra, etc.) ont redonné des couleurs aux hommes de tout âge. Les injections ont même sauvé la vie de d'Alain, 72 ans, après son cancer de la prostate : « *J'ai toujours été un gros baiseur. Et là, du jour au lendemain, plus rien. J'ai senti la dépression arriver. Je ne trouvais plus aucun intérêt au quotidien, et puis mon médecin m'a prescrit de l'Edex. Il suffit de s'injecter le produit dix minutes avant l'action, dans la verge, et tout reprend. La grande différence, c'est la sensation, mais quel bonheur de pouvoir aller au bout. De faire jouir une nana. Je fais l'amour différemment, mais au moins je baise !* »

La dernière nouveauté facilite encore les rapports de ceux qui peuvent souffrir de dysfonctionnement érectile. Depuis quelques mois, les pharmaciens proposent le Vitaros. Entre le gel et la crème, il suffit de se l'appliquer sur le gland à l'entrée de l'urètre. Le Vitaros agit directement sur les corps caverneux et favorise l'afflux sanguin. Ce qui évite les problèmes d'interactions avec les médicaments contenant de la trinitrine (que contre-indiquent les traitements par comprimés). Pour Jean-Jacques, 67 ans, cela a été une révolution : « *Je croyais que mon tour était passé. Que tout était terminé pour moi. J'avais même fini par m'en persuader. J'avais essayé le*

Annie Duperey (68 ans) : « *Ne pas mettre les outils au grenier !* »

Coup de gueule de l'actrice d'*Une famille formidable* qui regrette amèrement que les scènes de sexe (même soft) ne soient plus au programme de sa série de TF1. Elle se permet même un conseil aux sexagénaires (relayé par le magazine *Voici*) : « *C'est bien dommage,* s'exclame l'actrice. *Catherine et Jacques sont devenus trop sages. J'ai un message à faire passer aux couples dans la soixantaine : ce n'est pas le moment de remiser les outils au grenier !* »

WorldMags.net

Cialis et le Viagra sans réel succès, peut-être à cause de mon cœur plus très en forme, qui contraignait mon médecin à me prescrire des doses faibles. Comme par ailleurs il m'était impossible de me piquer la verge, trop peur, je laissais passer les rencontres, je ne les recherchais même plus… Cette crème m'a redonné confiance en moi, à tel point que je n'ai même plus besoin de l'utiliser aujourd'hui. Mon problème était dans la tête. Il est parti, et pour moi c'est reparti. Je suis de nouveau en couple. »

Non, décidément, les seniors ne sont pas prêts à raccrocher.
Longue vie et long vié à eux.

Les sites évoqués dans l'article

www.ff3s.fr
www.rencontres-seniors.net/sites-generalistes/meetic
www.senior.proximeety.com
www.twoo.com/fr
sexologie-couple.com

WorldMags.net

0892 650 055

LES ANIMATRICES LES PLUS CHAUDES DE FRANCE SONT SUR 1 SEUL NUMÉRO !

APPELLES VITE ! ELLES TE FERONT OUBLIER LA CRISE

0899 960 304

Kanye West et son rendez-vous raté avec l'histoire

Kanye West est un des musiciens les plus influents, mais aussi l'une des personnalités les plus suivies sur le réseau social Twitter, avec 18,5 millions de followers (pour seulement quelques centaines de tweets). En janvier, alors qu'il annonçait la sortie de son prochain album *The Life of Pablo*, il s'en est pris au rappeur Wiz Khalifa.

La virilité du rappeur mise à mal

Dans une série de tweets assassins, il reproche au jeune rappeur tout un tas de choses plus ou moins pertinentes, mais surtout d'avoir eu un enfant avec son ex, la mannequin et ancienne strip-teaseuse Ambre Rose, qu'il accuse clairement d'avoir plombé sa carrière à cause de son métier. Ces quelques messages sexistes ne sont pas tombés dans l'oreille d'une sourde, et l'intéressée lui a répondu simplement : « *Hey, Kanye West, tu t'énerves parce que je ne suis plus là pour jouer avec ton cul ? #DoigtsDansLeCuldeSalope.* »

Ce tweet et unique réponse d'Ambre a alors été repris plus de 300 000 fois et a créé un véritable tsunami de réactions sur le réseau, pour la grande majorité dénigrant la virilité attaquée du rappeur. Amber Rose ne l'écrit pas clairement mais elle sous-entend que si le petit plaisir de Kanye West était de se faire toucher la prostate quand ils couchaient ensemble, il n'était pas vraiment un homme, un vrai.

À la suite de cet échange houleux, le rappeur a effacé les messages et a posté que personne ne s'était jamais approché de son anus et que ce n'était pas demain la veille. Un démenti qui vient appuyer la thèse selon laquelle le sexe anal chez l'homme dans une relation hétérosexuelle n'est pas convenable, du moins il ne s'affirme pas comme tel en public.

Une occasion ratée de casser les préjugés

Pourtant, quelques jours après cet affrontement verbal, on voyait la femme de Kanye West, Kim Kardashian bras dessus bras dessous avec Amber Rose faisant dire à la presse américaine que cette série de tweets était un coup monté pour faire la promotion du futur album de l'artiste.

Quoi qu'il en soit, Kanye a manqué une occasion d'expliquer au monde, et surtout aux jeunes, très nombreux à le suivre sur Twitter, qu'il n'y avait aucune honte à pratiquer le sexe anal quand on est un homme hétéro. Un rendez-vous avec l'histoire manqué qui aurait pu faire avancer les consciences, mais qui n'a fait que renforcer les préjugés.

WorldMags.net

La Sexo Académie
par UNION & CAM4
LE SEXE 2.0
Mercredi 27 avril
19:30- 21:30
animé par Mademoiselle B
intervention de Camgirls / Camboys
153
COCKTAILS BAR
& AUTRES CURIOSITES
au bar le 153, 153 rue Saint-Martin 75003 PARIS
entrée : 15€ réservation : flore@union.fr

Le jeu des perversions

Reliez chaque paraphilie ou pratique sexuelle à sa définition ! Réponses en bas de page.

A : La climacophilie

B : La nécrodendrophilie

C : La pentheraphilie

D : L'autassassinophilie

E : La chronophilie

F : La péniaphilie

G : Le fétiche crush

H : L'odaxelagnie

I : Le pygmalionisme

J : La ménophilie

K : La knismolagnie

L : La sitophilie

M : L'acrotomophilie

N : La formicophilie

O : La thésauromanie

P : La katoptronophilie

1 : L'immense plaisir de mordre ou de se faire mordre au cours de l'acte (oui, même au niveau du sexe !)

2 : La volupté de voir des objets se faire écraser par des parties du corps, souvent les pieds.

3 : Le fétichisme sexuel des statues.

4 : Pratique réservée à celles et ceux qui aiment se faire chatouiller par des insectes dans des endroits pas très avouables ! Cela peut aller jusqu'à la piqûre.

5 : Les personnes qui collectionnent des vêtements de femme.

6 : Pour ceux qui raffolent des chatouilles pendant l'amour.

7 : On vous dirait bien que c'est rare, mais probablement pas : être excité sexuellement par sa belle-mère !

8 : On l'appelle parfois « splosh », c'est l'utilisation de la nourriture à des fins sexuelles.

9 : Se masturber ou faire l'amour devant un miroir.

10 : Les écologistes gothiques sont nombreux dans ce cas, paraît-il : ressentir une attirance sexuelle pour les arbres morts.

11 : Attirance forte pour les partenaires amputés.

12 : Très rare et plutôt macabre, on en a parlé pour le cinéaste italien Pasolini : c'est l'intérêt érotique incoercible de son propre meurtre et de sa planification, dans une perspective masochiste.

13 : Attirance sexuelle envers les femmes au cours de leurs règles. La vraie récompense du guerrier !

14 : Palme du fétiche le plus étrange, il s'agit du plaisir sexuel provoqué par sa propre chute dans un escalier.

15 : Excitation due à la pauvreté du partenaire.

16 : Vous nous en parlez souvent, chers lecteurs, c'est l'attirance pour un partenaire d'âge très différent au sien.

N.B : Chers lecteurs, si vous cumulez plus de trois de ces paraphilies, n'hésitez pas à nous écrire !

Réponses : A14 ; B10 ; C7 ; D12 ; E16 ; F15 ; G2 ; H1 ; I3 ; J13 ; K6 ; L8 ; M11 ; N4 ; O5 ; P9.
1H ; 2G ; 3I ; 4N ; 5O ; 6K ; 7C ; 8L ; 9P ; 10B ; 11M ; 12D ; 13J ; 14A ; 15F ; 16E.

filles faciles
LE RESEAU S.M.
0899.78.00.34
MECS CONTRE MECS
0899.87.70.38
UNE HARDEUSE TE SUCE
0899.02.36.58
ELLES JOUISSENT PAR LE CUL
0899.26.00.16
LE NUMERO 1 DES FEMMES MURES
0899.02.62.94
LESBIENNES EN CHALEUR
0899.19.62.83
CHAUDS ET BIENS MONTÉS
0892.68.35.65
LE RESEAU DES CELIBATAIRES
0899.02.37.36
RENCONTRES AVEC LES CHAUDASSES DE TA REGION
Envoie SEX au 62 828*
SMS+
0892 Service 0,40 € / min + prix appel
0899 Service 0,80 € / min + prix appel

MOTS CROISÉS

Grille 331

les mots coquins de J. Cordier

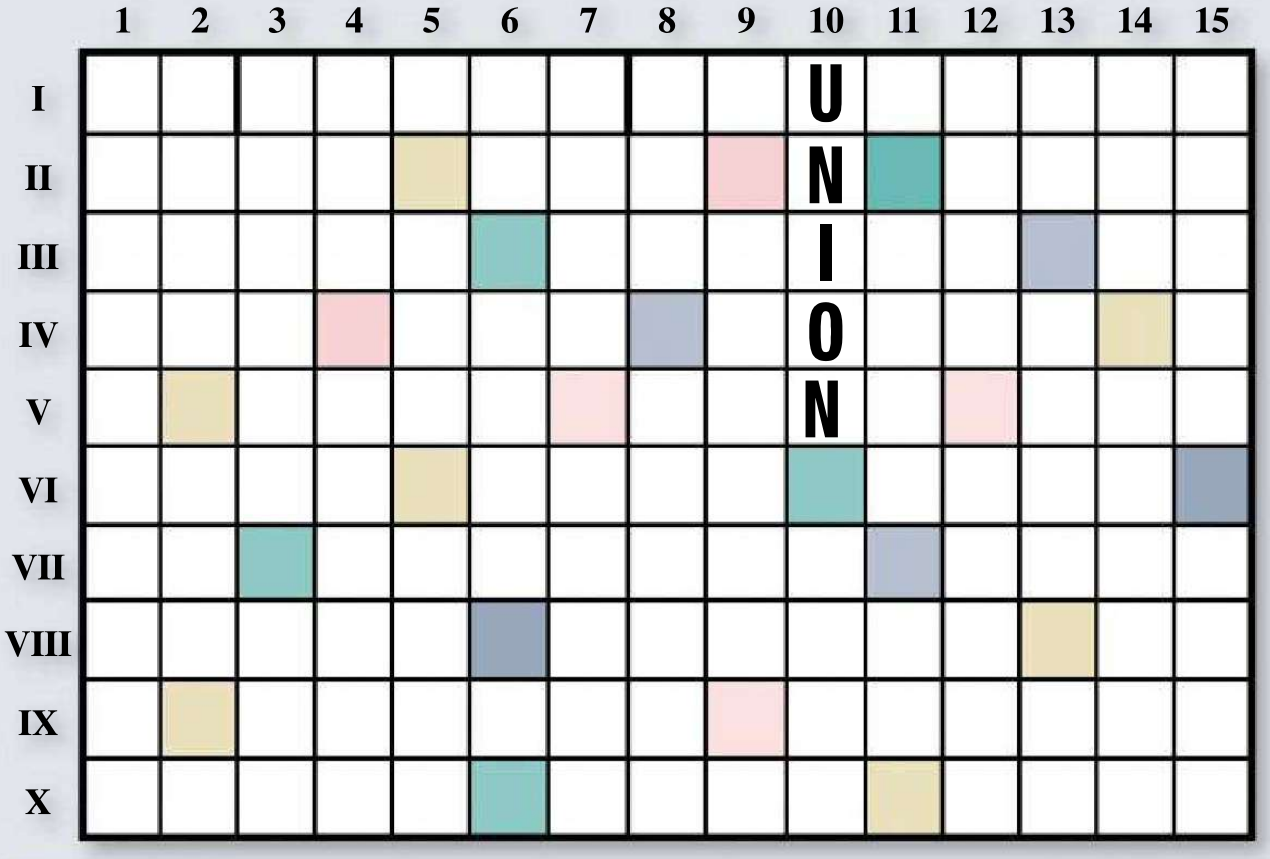

Horizontalement

I. *Se préparer à quelque chose d'agréable.* - ***II.*** *Petit, il fait rougir la jeune fille. Lettre venue de l'étranger. Ne peut pas se mettre à quatre pattes.* - ***III.*** *Satyre qui sent le bouc. Vide du bout des lèvres. Article pour homme.* - ***IV.*** *Rougit de bonne heure. Pieu sur lequel on s'allonge debout. Elles ont des chapeaux ronds.* - ***V.*** *Agit bien mieux sans calcul. Liaison entre l'homme et sa jument. Fétide pour de la résine.* - ***VI.*** *Le bout de la langue qui titille. Cul et chemise. Envoie des bulles au fond du gosier.* - ***VII.*** *Affaires de mœurs. Le dessous des affaires, surtout petite. Tête de nœud.* - ***VIII.*** *Encore une vieille poule qui sent la morue. On ne l'enfile pas sans risques. À toi, en un mot.* - ***IX.*** *Chez qui la chair est faible. Donner un bon coup de main juste pour le plaisir !* - ***X.*** *Fait coller la combinaison. Très féminine d'un côté comme de l'autre. Passe à Chartres.*

Verticalement

1. *Manifestation d'incessantes démangeaisons.* - ***2.*** *Fait autant d'effet qu'un gros tas. Prévient des problèmes de prostate.* - ***3.*** *Donner dans la crème de la vulgarité. Rares sont les Perpignanaises qui oseraient coucher dans son lit.* - ***4.*** *Tête de série géographique. Chaud comme la braise.* - ***5.*** *Pointe sur la tige. Système d'exploitation.* - ***6.*** *Extra-balle. Stade où l'entrée se fait par derrière.* - ***7.*** *Ce n'est pas le bon endroit pour s'endormir sur le bifteck. Poule qui sent le poisson.* - ***8.*** *Couvert à la campagne. Guide de bonne conduite.* - ***9.*** *Agissant vite et bien.* - ***10.*** *Un génie dans les airs.* - ***11.*** *Leurs filles y sont traînées. Article de cul.* - ***12.*** *Les mains menottées à la tête de lit. Dense du ventre.* - ***13.*** *Se met en bouche s'il est petit. Il a la capacité de souffrir par amour. Ayant donc été bien introduit.* - ***14.*** *Ce n'est plus un cœur à prendre. Trousser sa poule.* - ***15.*** *Gonfle les bourses quand on la touche. Demeuré en mauvais terme.*

SOLUTION DE LA GRILLE 330

■ **HORIZONTALEMENT :** ***I.*** FOLLE DE DESIR. AH. - ***II.*** A VIE. ETE. - ***III.*** VESTES. ARDU. RAS. - ***IV.*** EST. PELLE. LEVRE. - ***V.*** ETIRE. CREPE. - ***VI.*** RA. OCTOBRE. ITOU. - ***VII.*** SIGNE. PIEUTE. UE. - ***VIII.*** LAUREAT. NORMAL. - ***IX.*** JETS. ORTEIL. OIL. - ***X.*** OSE. ANDES. EVASE.

■ **VERTICALEMENT.** ***1.*** FAVEURS. JO. - ***2.*** OVES. AILES. - ***3.*** LISTE. GATE. - ***4.*** LET. TONUS. - ***5.*** EPICER. - ***6.*** DESERT. EON. - ***7.*** ET. LEOPARD. - ***8.*** DEAL. BITTE. - ***9.*** RECRE. ES. - ***10.*** SUD. REUNI. - ***11.*** INULE. TOLE. - ***12.*** RI. EPIER. - ***13.*** ORVET. MOA. - ***14.*** ANAR. OUAIS. - ***15.*** SEQUELLE.

WorldMags.net

Abonnez-vous

Livrés chez vous sous pli discret

12 numéros d'UNION *(1 an de lecture)* **+ 4 numéros SPÉCIAL lettres @ e-mails + 12 DVD d'UNION** *(48 heures de vidéo)*

=

79,90 €

ABONNEZ-VOUS EN LIGNE ET PROFITEZ D'OFFRES SEXCLUSIVES SUR : www.unionabo.com

Ou par courrier : retournez ce BULLETIN D'ABONNEMENT sous enveloppe affranchie à : UNION CS 50002 – 59718 Lille Cedex 9.

OUI, je profite de votre offre et souhaite recevoir 12 numéros d'*Union* (1 an de lecture) + 12 DVD d'*Union* (12 DVD Collector) + 4 numéros d'*Union lettres & e-mails* (un tous les 3 mois), directement chez moi sous pli discret pour 79,90 €*.

Je joins mon règlement de 79,90 € par chèque à l'ordre de UNION.

Signature obligatoire :

☐ *Je certifie avoir plus de 18 ans.*

UN430

Nom : .....

Prénom : .....

Adresse : .....

.....

Code postal : ..... Ville : .....

Tél. (facultatif) : ..... E-mail** : .....@ .....

*** Offre réservée à la France métropolitaine.**

Service abonnements : CS 50002 – 59178 Lille Cedex 9. Tél. : 02 77 63 11 31.

E-mail : abonnementsunion@cba.fr

Tarifs abonnement Suisse 1 an/12 n° d'*Union* + 12 DVD d'*Union* + 4 n° d'*Union Spécial lettres & e-mails*) : **170 CHF.**

Bulletin d'abonnement complété à renvoyer à : **Dynapresse Marketing SA, 38, avenue Vibert, 1227 Carouge, Suisse**.

Tél. : 022 308 08 08 – e-mail : abonnements@dynapresse.ch – Ou abonnez-vous en ligne sur www.dynapresse.ch.

Après enregistrement de votre règlement, vous recevrez sous 4 à 6 semaines environ votre 1er numéro de *Union*. Si cet abonnement ne vous satisfait pas, vous pouvez demander le remboursement des numéros non reçus. Conformément à la loi Informatique et libertés du 6 janvier 1978, vous pouvez, sur simple demande écrite, refuser que vos coordonnées soient transmises à des fins de communication commerciale.

**☐ J'accepte de recevoir des offres de la part des partenaires commerciaux de *Union* par e-mail.

Récit illustré

Plus belle la vulve !

WorldMags.net

Au rythme croisière...

Iris, une belle Toulousaine à la peau hâlée, se rend à Marseille pour une visite improvisée. Sur place, elle déniche un guide touristique pas comme les autres et s'offre un tour de la ville très plaisant.

Je suis sortie du bateau un peu perdue. On m'avait vanté la beauté de la cité phocéenne, mais je ne m'attendais pas à ce que ce soit si grand. J'ai regardé ma carte, et j'étais déjà découragée par l'immensité du terrain à explorer. Et si je demandais à un local ? Un beau mec un peu perdu sur le port semblait désœuvré, je lui ai demandé s'il connaissait un peu Marseille… Et, bingo ! Il m'a annoncé être un moniteur de plongée saisonnier en congé pour deux jours. S'il connaissait bien les mers, il m'a assuré connaître parfaitement la ville aussi. Nous avons commencé notre visite par le marché à l'ancienne, j'ai adoré l'odeur si particulière des savons marseillais présentés sur les étalages. Nous avons poursuivi notre visite par l'incontournable stade du Vélodrome. Toulousaine pure souche, je ne me suis jamais vraiment intéressée au football (alors que je suis une grande adepte de rugby !), cependant, j'étais quand même très impressionnée par l'architecture très imposante du stade !

« *Ça te dirait de voir le Marseille plus underground ? Je connais un squat d'artistes à deux pas d'ici, tu vas adorer…* » J'avais décidément déniché la perle rare en matière de guide touristique ! En dix minutes à peine, nous étions dans un immense atelier, et un de ses potes, Laurent, était en train de graffer. Nous avons rapidement fait connaissance puis il s'est éclipsé tout de suite après, il avait autre chose à faire, nous laissant seuls tous les deux au milieu de cette superbe pièce. Je ne sais pas si c'était la chaleur ambiante ou les effluves de peinture qui me montaient à la tête, mais j'ai eu tout d'un coup très envie de sexe. Mon guide improvisé était plutôt

craquant, et j'ai tenté une approche en lui saisissant la main. « *Merci pour m'avoir accompagnée aujourd'hui. J'aimerais te remercier à ma façon, si tu le veux bien…* » Mon plongeur a rougi d'un coup et a commencé à balbutier, je sentais bien que lui aussi avait très envie de moi mais n'osait pas faire le premier pas. OK, c'est moi qui ai pris les devants, j'avais l'habitude avec ce genre de garçon trop sage. J'ai commencé à masser doucement son entrejambe pour bien faire grossir son machin.

Je devinais à travers la toile de son short que mon héros du jour en avait une bien longue, ce qui m'a excitée encore plus ! Je me suis empressée de le déshabiller comme un cadeau trop longtemps attendu, et là, sa bite m'a sauté aux yeux comme un clown sort de sa boîte. *Doinnnnng*. Épaisse et bien épilée, c'était un vrai appel à la fellation. J'ai approché délicatement ma tête de son gland et ai englouti d'une traite sa bite bien raide. Comme elle était vraiment énorme, j'avais beaucoup de mal à aller jusqu'au bout ! Décidément, les Marseillais ne sont pas tous des menteurs quand ils disent qu'ils ont un gros membre.

Bon, je me suis rapidement arrêtée avant de me faire mal à la mâchoire. Lascivement, j'ai retiré mes sous-vêtements pour lui dévoiler mon corps. J'allais à la salle de sport quatre fois par semaine et je savais que ma taille fine et musclée était irrésistible pour la plupart des mecs. Ça n'a pas raté ! Mon incollable Marseillais s'est empressé de me lécher la fente avec une maîtrise que je n'aurais pu lui soupçonner. Il appuyait bien fort avec sa langue le long de mon clitoris et la faisait parfois glisser sur les côtés, de façon à ce que toute ma vulve soit en contact avec sa bave.

WorldMags.net

Il me faisait vraiment mouiller le salaud, je n'avais plus qu'une envie : que sa bite bien grosse me pénètre. Je l'ai laissé terminer son massage sexuel, c'était tellement bon, et je me suis allongée sur le canapé. Lui s'est mis délicatement derrière moi pour me pénétrer. Il a d'abord joué doucement avec son petit gland sur le bord de mon gouffre, afin de s'assurer qu'il allait passer. « *Tu es prête ?* » m'a-t-il demandé avec gentillesse. Oui, bien sûr que j'étais prête ! J'aurais même eu envie qu'il me prenne bien plus sauvagement que ça, mais non, mon coup du jour avait décidé de me rentrer dedans bien délicatement, comme si j'étais une petite fleur fragile et délicate. Pff, pas facile de faire comprendre aux mecs que l'on veut parfois une bonne baise bien dure !

Tel un prince charmant, il m'a lovée dans ses bras musclés et a approché sa tête de la mienne pour m'embrasser romantiquement. Il essayait de frôler mes lèvres avec les siennes en me donnant quelques coups de langue par intermittence. Trop mignon… Mais pas assez sauvage pour une fille comme moi ! J'ai essayé de lui donner quelques coups de reins avec mon bassin pour que la pénétration soit un peu plus coriace mais il a simplement reculé ses hanches pour me rendre la tâche plus difficile. OK, compris, c'était rythme de croisière pour monsieur, et encore, même le gros paquebot qui m'avait ammené jusqu'ici devait tanguer plus que lui. Il a commencé à me caresser le dos et le ventre avec tendresse, il évitait même mes seins… Je lui ai attrapé les mains et les ai collées sur mes deux petits nibards bien ronds ! Non mais oh, on ne passe jamais par là sans flatter mes petits melons ! Ça l'a réveillé d'un coup, il s'est mis à pincer mes deux petits tétons en m'enfilant un peu plus fort.

Ça y était, la partie de jambes en l'air commençait à gagner en épices. Je sentais ses deux lourdes couilles bien juteuses cogner contre le haut de mes cuisses. J'ai écarté mes jambes encore un peu plus pour les sentir au mieux. « *Tu aimes me baiser ?* » lui ai-je demandé d'une voix suave. « *Plus encore que de te faire visiter Marseille !* » m'a-t-il répondu en reprenant son rythme effréné. Maintenant il était lancé comme un marteau-piqueur, tout le canapé tremblait comme une machine à laver au rythme de ses à-coups.

Il fallait que je m'agrippe bien sur la toile en plastique pour éviter de glisser. Comme j'ai eu peur qu'il ne finisse sérieusement par me perforer, j'ai décidé de lui grimper dessus. Hop, à cheval sur mon étalon, j'étais maintenant la reine de mon plaisir.

Son énorme queue rentrait d'ailleurs bien plus profondément, c'était terrible ! Heureusement que j'étais bien lubrifiée, sinon je ne suis pas sûre que j'aurais pu autant encaisser. Continuant sur son rythme incessant, il s'est ensuite attaché à mon cul pour bien écarter ma rosette. Ça, ça sentait le mec qui voulait passer par l'entrée des artistes… Je n'avais jamais pratiqué la sodomie auparavant et je n'étais pas sûre d'y arriver. Il a

Worldmags.net

sucé son doigt et est venu masser l'entrée tout doucement. C'est vrai que pour une première fois, il fallait peut-être que je le fasse avec un mec aussi doux que lui ? Il avait l'air de savoir s'y prendre… Il m'a alors retirée de son énorme tige pour venir lécher mon petit trou. La sensation était, je l'avoue, très agréable ! J'ai senti mon anus se décontracter naturellement et s'ouvrir à n'importe quelle bite qui voudrait bien lui rentrer dedans ! Lui aussi a senti que c'était le bon timing et il m'a embrochée – avec une douceur infinie – sur son pic. C'était complètement différent que le plaisir que je pouvais ressentir de façon vaginale. Là, j'avais l'impression que je pouvais sentir la moindre pulsation de sa bite, alors que par-devant, c'est souvent un plaisir plus diffus, très difficile à analyser. Comme dans ma minette, sentant que mon trou était aussi souple qu'un élastique, il s'est agité un peu plus, prouvant à nouveau sa vigueur.

C'était vraiment trop bon ! J'aurais presque joui du cul s'il ne s'était pas retiré avant. « *C'est dans ta bouche que je veux venir Iris, c'est sur tes lèvres que je vais déposer tout mon sperme et tu vas l'avaler en une*

WorldMags.net

lapée… » Il ne fallait pas me le dire deux fois, j'ai repris en bouche sa lance, maintenant toute dégoulinante de mouille, de jus et de bave. Ça avait un goût un peu particulier d'ailleurs, j'ai d'abord bien léché partout pour la rendre propre avant de me la foutre au fond de la gorge. Pas question d'attraper des maladies bizarres…

Je le regardais droit dans les yeux avec mon regard de chaudasse, je savais que ça pourrait le faire venir plus vite et ainsi, abréger le travail un peu pénible de ma mâchoire… C'est qu'il en avait une bien grosse quand même ! Au prix d'efforts considérables, il a lâché tout son foutre sur mon visage. Il avait un goût assez original, très léger et fruité. C'était peut-être l'air de Marseille qui lui donnait cette saveur si particulière… J'ai recraché la pâte blanche sur mes lèvres et l'ai laissé couler sur mon menton et sur mes seins. Ça lui a bien plu, et il m'a félicitée pour mon show superhot.

Bon, maintenant que c'était fini, il était temps de réfléchir à ma prochaine destination… Et si j'allais me trouver un beau guide touristique à Paris ? Je suis sûre que nous trouverons un endroit propice aux coquineries place Pigalle.

WorldMags.net

Le smegma, faux ennemi ?

Un petit tracas de la vie quotidienne qui concerne plutôt les hommes jeunes, mais pas seulement. Cependant, au-delà du désagrément, le smegma a une fonction bien réelle et son excès n'est pas si grave.

Son nom est assez intimidant et sa manifestation physique n'a pas une réputation très sympathique, surtout à cause de ses vertus odorantes peu appréciées des palais un peu sensibles. Le smegma est un dépôt blanchâtre qui résulte de la sécrétion des glandes prépuciales situées sous la verge, autour du frein du prépuce. Tous les hommes en produisent, mais seuls certains en ont une quantité légèrement supérieure qui forme parfois un dépôt au niveau du gland, sous le prépuce des hommes non circoncis. Plus précisément, la substance est composée d'un mélange de débris de cellules mortes, de sueur et de sécrétions sébacées lubrifiantes. Chez les femmes, un substrat similaire peut aussi s'accumuler au niveau des lèvres, autour du clitoris. On constate la présence du smegma au cours de l'adolescence en règle générale. Cela peut s'arrêter avec la fin de la puberté, simplement décroître ou continuer.

Ça sert à quoi, sinon ?

Les spéculations vont bon train sur le smegma et le sujet a été beaucoup étudié, notamment, on l'imagine, parce que le sujet intéresse quelque peu les laboratoires qui aimeraient pouvoir proposer des solutions faciles à leur clientèle afin d'éradiquer ce petit problème. Parmi les hypothèses avancées pour expliquer l'utilité du smegma, au moins trois semblent tenir la route : les fonctions hormonale, phéromonale et lubrificatrice. Eh oui, car ne l'oublions pas : lors de l'érection, la verge gonfle, mais les glandes prépuciales également et leur lubrification permet au prépuce de bien se décoller de la verge pendant l'activité sexuelle qui sans elles serait bien douloureuse ! Chez les femmes, une absence de smegma produirait également un inconfort autour de la région du clitoris.
Enfin, il a été avancé que le résidu contribuerait au développement d'une microflore localisée dont l'incidence positive reste cependant à déterminer.

Les effets indésirables

Les études les plus controversées prêtent au smegma des incidences cancérigènes, mais l'affaire n'a jamais été formellement prouvée. Le plus gros désagrément à ce jour reste finalement l'odeur nauséabonde qui peut s'en dégager, surtout chez les individus à l'hygiène aléatoire ou dont le prépuce est difficile à rétracter. Parfois, une inflammation locale au niveau du gland, appelée la balanite apparaît. Il s'agit du motif d'une consultation sur dix en urologie.

Que faire ?

Pour contrer les effets indésirables du smegma, les douches régulières sont conseillées, avec un soin particulier apporté au nettoyage de la verge, dont il faut soigneusement rétracter le prépuce afin de bien retirer les excès de smegma sans utiliser de savons trop astringents dans la mesure du possible. Pour faciliter les rapports bucco-génitaux, il est également recommandé de réitérer ce soin avant l'amour… Pas facile, mais ce sont les réalités de l'existence ! En tout cas, il n'est pas nécessaire de consulter pour un excès de smegma, sauf en cas d'inflammation, de rougeurs ou de douleurs au niveau du gland. ➲

PUBLI-REPORTAGE

UNE HOTESSE PAS COMME LES AUTRES !

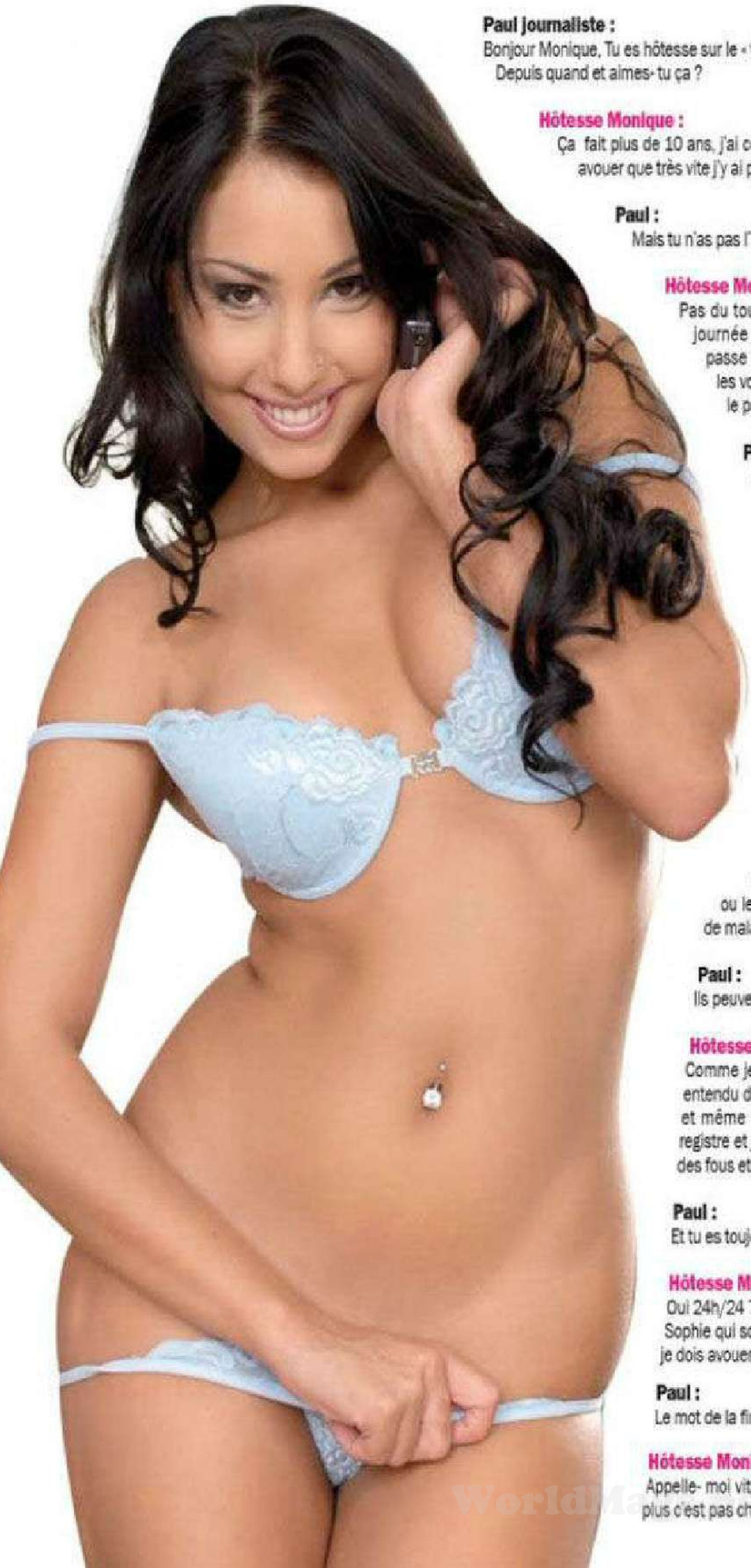

Paul journaliste :
Bonjour Monique, Tu es hôtesse sur le « téléphone rose comme on dit ».
Depuis quand et aimes- tu ça ?

Hôtesse Monique :
Ça fait plus de 10 ans, j'ai commencé à 22 ans car j'avais besoin de sous et je dois avouer que très vite j'y ai pris beaucoup de plaisir.

Paul :
Mais tu n'as pas l'impression de te prostituer ?

Hôtesse Monique :
Pas du tout au contraire, je fais l'amour 20 fois dans la même journée avec des mecs différents, de façons différentes, je passe de femme fatale à petite fille selon leurs désirs et sans les voir c'est extraordinaire de les imaginer nus sur leur lits ou le pantalon sur les genoux au bureau...

Paul :
Mais quel type de clients te tél ?

Hôtesse Monique :
Depuis que je suis sur le 08 92 650 055 C'est une clientèle top, beaucoup d'habitués , de mecs qui n'ont pas de temps à perdre ils ont 1/4 heure 1/2 heure Maxi et ils vont droit à l'essentiel je suis là pour assouvir leurs pulsions leurs fantasmes, ce réseau est plus intime très ouvert les habitués se lâchent, il y a une réelle complicité

Paul :
Et si ils veulent te voir ?

Hôtesse Monique :
Non impossible notre seul lien c'est le 08 92 650 055 et c'est ça qui est fantastique. je suis leur maîtresse attitrée et ils ne trompent pas leurs femmes ou leurs petites amies et surtout il ne peuvent pas attraper de maladie avec le téléphone...

Paul :
Ils peuvent tout te demander ?

Hôtesse Monique :
Comme je te l'ai dit ça fait dix ans que je fais l'hôtesse j'ai tout entendu de l'homme passif à l'homme actif , du soumis au sévère et même certaines déviances, Tant que ça rentre dans mon registre et je suis très large d'esprit c'est possible après il y a aussi des fous et eux je raccroche..

Paul :
Et tu es toujours là ?

Hôtesse Monique :
Oui 24h/24 7/7 le 04 t'accueille, il y a toujours ou moi ou Martine ou Sophie qui sont présentes, on se relait il faut bien dormir un peu et je dois avouer que certain clients sont épuisants .

Paul :
Le mot de la fin ?

Hôtesse Monique :
Appelle- moi vite.!!! 08 92 650 055 ou aussi au 08 99 960 304 et en plus c'est pas cher

0 899 960 304 Service 0,80 €/ appel + prix appel
0 892 650 055 Service 0,40 €/ appel + prix appel

Les conseils de...

Brigitte Lahaie

À 49 ans, j'ai des problèmes d'érection et j'ai du mal à pénétrer ma partenaire. Selon ma dernière prise de sang, j'ai apparemment un taux de testostérone assez bas. La solution serait de prendre du Viagra, mais je me sens un peu trop jeune pour ça. Pourtant je ne veux pas rester dans cette situation. Que faire ? Comment faire remonter mon taux de testostérone ?

Anonyme, 49 ans.

Il est en effet possible qu'avec un taux de testostérone un peu bas vous ayez des soucis d'érection. Les résultats de votre prise de sang réduisent votre situation à un simple problème médical. Et si, bien sûr, la testostérone est l'hormone mâle par excellence, elle n'est pas la panacée. Tout d'abord, il faut savoir que les taux hormonaux sont très variables d'un individu à l'autre et qu'ils ne sont pas forcément significatifs de la virilité d'un homme ou de la féminité d'une femme. Il y a maintenant la possibilité de prendre de la testostérone, soit par injection, par comprimés ou même en gel. L'avantage sera que vous pourriez alors aider votre organisme, car un faible taux de testostérone peut avoir d'autres inconvénients, comme des moments de grande fatigue ou des insomnies.

Ensuite, vous pouvez également vous faire aider par du Viagra ou ses équivalents pour avoir des érections, sans oublier toutefois que ces médicaments n'agissent que si vous avez du désir pour votre copine.

Mais je vous conseillerais surtout de faire un point sur votre situation affective et sexuelle actuelle. On n'est pas le même à vingt ans en pleine possession de son corps et de ses pulsions, et à presque 50 ans. Vous avez bien sûr un corps un peu moins performant, mais peut-être aussi des expériences plus ou moins positives.

Votre sexualité doit s'adapter à la fois à votre capacité physique, à vos désirs actuels et à votre compagne. C'est important pour un homme de se sentir en érection mais il y a de multiples moyens d'y parvenir… ■

Je suis avec mon copain depuis un an, et on s'est installé dans le même appart assez rapidement… Nous avons rencontré nos voisins, et il y en a un en particulier qui venait souvent chez nous… Même quand mon mec n'était pas là. On a fini par s'embrasser et on est allé chez lui pour faire l'amour. J'en ai pleuré de honte, mais je crois que c'était plus fort que moi. Le pire, c'est que je sens que j'ai envie de le refaire alors que je ne ressens rien pour ce type ! Comment me sortir de cette situation, au secours !

Hélène, 26 ans.

Chère Hélène,

Vous avez honte, mais vous vous sentez aussi coupable. Il va donc falloir dépasser ces deux émotions si vous voulez ensuite prendre la bonne décision. Car faire un choix responsable doit toujours être dicté par la raison, et nos émotions ne nous poussent pas forcément dans la bonne direction.

La honte est en rapport avec soi, vous avez l'impression que vous ne vous êtes pas bien conduite, trop apte à suivre vos pulsions. La culpabilité est en rapport avec votre partenaire, vous vous en voulez peut-être de l'avoir trahi avec un voisin. Mais ce qui est fait est fait.

Néanmoins, ce qui vous complique la vie en ce moment, c'est cette contradiction entre ce que les psys appellent le « ça » et le « surmoi ». Le ça, c'est nos pulsions, nos désirs incontrôlés et donc votre envie de faire l'amour avec cet homme. Le surmoi, c'est un peu notre gendarme intérieur, notre morale ou notre éthique. Mais heureusement, il y a au milieu de tout cela, notre moi conscient qui fait la part des choses. Pour vous aider à trouver votre réponse, je vous inviterais à vous poser ces quelques ques-

WorldMags.net

tions : êtes-vous satisfaite sexuellement avec votre ami? Si oui, est-ce que ce voisin ne vous aurait pas un peu manipulée pour arriver à ses fins? Ou êtes-vous finalement dans un état d'esprit qui vous pousse à réaliser vos envies comme bon vous semble? Êtes-vous prête à prendre le risque de perdre votre ami s'il découvrait votre liaison?
Je n'ai jamais jugé l'infidélité quelles que soient les circonstances, nous pouvons tous, à un moment ou à un autre, être dépassé par une pulsion. En revanche, c'est la manière dont nous gérons la situation qui est respectable ou pas. Le respect est une notion qui doit être considérée en fonction de son éthique personnelle mais aussi de son engagement dans la relation en cours.

Chère Brigitte, j'ai vu tous vos films et je vous aime beaucoup, mais j'aime surtout les scènes dans lesquelles vous apparaissez avec d'autres femmes. En matière de pornographie, je n'aime que les scènes lesbiennes. C'est normal, vous croyez?

Olivier.

Cher Olivier,
Tout d'abord, j'ai pris beaucoup de plaisir à tourner ces scènes avec des femmes, certaines étaient de très bonnes copines. Ces scènes m'ont permis d'être en harmonie avec ma sexualité bi!
Le film pornographique a pour objectif de nous exciter et nous parle donc de nos désirs ou de nos fantasmes. Bien souvent, le spectateur a une prédilection pour certaines scènes. Mais il peut parfois être surpris d'apprécier d'autres scènes qu'il pensait pourtant ne pas aimer particulièrement.
Vous dites être attiré par des scènes entre femmes. Rassurez-vous c'est un fantasme masculin particulièrement fréquent et depuis toujours les films pornographiques ont mis des scènes de femmes entre elles. Le spectacle de deux femmes est très excitant, tout comme le spectacle de deux hommes. Figurez-vous que de nombreuses femmes aiment regarder des films gays. Elles sont moins nombreuses que les hommes parce que d'une part la femme est moins voyeuse, mais elle est aussi moins à l'aise avec la pornographie, même si les choses évoluent au fil du temps. Voir deux femmes ensemble quand on est homme ou deux hommes entre eux quand on est femme, c'est entrer vraiment dans le mystère de la sexualité de l'autre sexe. Entrer dans un univers interdit ou en tout cas impossible pour nous puisque, quoi qu'on fasse, on est homme ou on est femme.
Vous affirmez n'aimer que ça. Tant mieux, car c'est la tendance actuelle de la pornographie, pas forcément les scènes entre femmes mais de ne regarder que certaines images. De plus en plus, les sites Internet proposent de courtes séquences sur un sujet en particulier. Vous, c'est les femmes entre elles, pour d'autres c'est la sodomie, l'éjaculation faciale, la double pénétration, etc.
Pourquoi pas. Mais attention, il ne faudrait pourtant pas tomber dans une surenchère qui aura tendance à devenir une addiction. On veut alors en voir plus, et plus encore. Mieux vaut rester ouvert à d'autres moments érotiques afin de développer son imaginaire et sa fantasmatique. Si vous mangiez tous les jours le même plat, vous finiriez par perdre le plaisir de manger…

© BDLM

Vous souhaitez poser une question à Brigitte Lahaie concernant votre sexualité? Retrouvez toutes nos coordonnées postales et e-mail en p. 8-9 d'*Union*.

Porno joyeux

Mes parents ont la soixantaine, et moi 31 ans. Dès que ma mère vient dans ma chambre et que je regarde un film X, elle me dit que c'est crade, alors moi, je lui réponds : « *Maman, c'est comme ça que l'on fait l'amour aujourd'hui!* » Vous me comprenez ? J'ai raison, n'est-ce pas ? **Vivien, 31 ans.**

Vous avez certes raison de dire qu'à l'heure actuelle la plupart des jeunes femmes de votre génération sont dépourvues des tabous qu'avaient leurs mères, ou, en l'occurrence, la vôtre. Pour autant, je vais me permettre deux remarques personnelles. La première, c'est qu'il existe plusieurs catégories de films X et que certains relèvent des comportements hors normes que toutes les femmes ne pratiquent pas, loin s'en faut. La deuxième, c'est qu'il serait tout de même étrange que votre mère vienne vous féliciter de vos penchants cinématographiques et qu'il est logique qu'elle émette un avis défavorable vis-à-vis de vos goûts en matière de cinéma! Ne serait-ce que pour respecter à la fois votre intimité, mais aussi la sienne. Je veux dire par là que chacun a droit à son jardin secret et qu'il n'est pas nécessaire de partager le sien avec ses parents. ■

Ça pique !

Voici mon petit souci, depuis la fin de l'adolescence, je me masturbe jusqu'à deux ou trois fois par jour… À tel point que cela me fait mal. J'utilise du lubrifiant pourtant, mais rien à faire, parfois, ça me brûle. Je ne veux pas diminuer mon rythme non plus… Comment résoudre ce problème ? **Sophie, 31 ans.**

Je pense que vous auriez intérêt à utiliser une huile à la place du lubrifiant aqueux qui, de toute évidence, ne vous suffit pas. Les lubrifiants du commerce contiennent essentiellement de l'eau – additionnée à divers produits donnant alors la consistance visqueuse recherchée – et cette dernière n'a aucun pouvoir adoucissant ou cicatrisant sur les muqueuses. En revanche, les substances grasses permettent de diminuer l'irritation superficielle et ont un excellent pouvoir calmant sur la peau et plus encore sur les muqueuses. J'ai une préférence pour les huiles naturelles, telles que l'huile d'amandes

WorldMags.net

douces ou l'huile d'avocat, à la fois très efficaces et agréables à utiliser. Mais vous pouvez également essayer la vaseline ou l'huile de paraffine, qui ont l'avantage d'être complètement inodores. Je vous déconseille en revanche les huiles pour le corps et huiles de massage parfumées qui risquent de provoquer des allergies en cas d'utilisation sur les muqueuses génitales.

Elle bloque…

Ma femme bloque au moment de l'orgasme. On a bientôt 48 ans et on a eu trois enfants ensemble. Je me rappelle bien ces parties endiablées où je la faisais hurler de plaisir. Au fil du temps, nos rapports se sont espacés. Je dois dire quand même que ça n'a jamais été une grande fervente du sexe. Nos rapports ne sont plus que périodiques, disons deux fois par mois et je suis obligé de la supplier avant qu'elle ne se décide. Elle est très réceptive aux préparatifs et n'a pas de problème de lubrification. Mais à chaque fois, le scénario est le même. Elle se laisse exciter, par contre, elle n'accepte pas trop que je regarde son entrejambe ni que je lui fasse un cunnilingus. Je me contente donc de sa bouche et de ses seins, tandis que ma main s'occupe du bas. Le plaisir monte en elle… Jusqu'à ce qu'elle se bloque juste avant d'exploser! Lorsque je la pénètre (ce qui ne pose pas de problème), c'est pareil. Le plaisir est prêt à éclore et tout à coup elle repousse ma main qui lui pince les tétons pour la faire jouir. Ils sont très réactifs…
À ce moment-là, en général, elle se retourne et je finis par la prendre par-derrière, mais elle n'a aucun plaisir et elle trouve le temps long jusqu'à mon éjaculation… Pouvez-vous m'expliquer ce qu'il se passe en elle ? Est-il possible de résoudre ce problème ?

J.M., Nord.

La grande majorité des gens ne voit pas de différences entre plaisir sexuel et orgasme. Il est vrai que dans la plupart des cas les deux sont complètement associés et qu'il est difficile, en particulier pour un homme, d'imaginer un orgasme sans plaisir ou un intense plaisir sexuel sans orgasme. Ce que l'on appelle orgasme est une réaction physique, essentiellement génitale, qui est déclenchée par la montée de l'excitation sexuelle et donne lieu, chez l'homme, à la survenue de l'éjaculation. À la suite de l'orgasme, l'excitation retombe, plus ou moins rapidement, ce qui se traduit chez l'homme par une perte d'érection. À première vue, cela paraît tout simple, mais cela n'est pas toujours le cas. Certaines personnes, et principalement des femmes, peuvent ressentir un plaisir sexuel très intense sans réussir à atteindre le seuil de déclenchement orgasmique. Pour autant, leur vécu sexuel est satisfaisant et ne donne pas lieu à un sentiment de frustration. C'est très certainement ce qui se produit chez votre épouse, qui ne va peut-être pas jusqu'à l'orgasme, mais qui est capable de ressentir du plaisir, d'abord lors des préliminaires, puis lors de la pénétration. Pour y changer quelque chose il faudrait qu'elle apprenne à mieux lâcher prise, en faisant de la relaxation par exemple, mais pour cela il faudrait surtout qu'elle ait elle-même envie d'y remédier.

L'injustice

Comment expliquer la différence entre les tailles de seins ? Je complexe de ma poitrine et j'ai des copines qui en ont de si belles… Pourquoi c'est injuste comme ça ?

Prune, Orléans.

Vous avez raison de dire qu'il y a là une injustice flagrante, et il est évident que certaines femmes sont bien mieux loties que d'autres question seins. L'explication en est à la fois hormonale et génétique. Au moment de la puberté, les transformations du corps sont liées à la production d'hormones sexuelles et ce sont elles qui provoquent la survenue des règles et l'augmentation de volume des glandes mammaires. Sachant cela, on pourrait croire que la taille des seins est directement liée à la quantité d'hormones sécrétées, mais la réalité est un peu plus complexe. Le taux hormonal est certes un peu différent d'une

WorldMags.net

jeune fille à l'autre, mais c'est essentiellement la réponse à l'effet des hormones sexuelles sur les seins qui est responsable du fait d'avoir plus ou moins de poitrine. Il y a également un facteur familial, et on sait bien qu'une jeune fille dont la mère a une forte poitrine a de bonnes chances d'être comme elle, et vice versa. Au final, mieux vaut se faire une raison car il n'y a pas grand-chose à faire pour remédier à la taille de ses seins, à part la chirurgie. Par ailleurs, une petite poitrine présente des avantages auxquels on ne pense pas toujours. Entre autres, celui de pouvoir facilement se passer de soutien-gorge et en jouer comme un atout supersexy, ce que ne peuvent pas faire les autres femmes.

Le gland pelé

A la suite d'un rapport sexuel non protégé, j'ai remarqué que la peau de mon gland devenait moins sombre par endroits… Et aussi que ça pèle un peu et que je ressens une certaine douleur… Que m'arrive-t-il ?

Jonathan, 28 ans.

Je vais formuler à votre place la question que vous n'osez pas poser clairement, vous vous demandez s'il s'agit d'une IST, autrement dit d'une infection sexuellement transmissible ? Dans la mesure où vous reliez les symptômes au fait d'avoir eu un rapport sexuel non protégé, il est évident que c'est bien là votre crainte. Et dans ces cas-là, il n'y a qu'une seule chose à faire : s'en occuper. Plusieurs options s'offrent à vous : soit vous allez voir votre médecin traitant et vous lui en parlez, soit vous allez consulter un dermatologue. Vous pouvez également aller consulter l'un des très nombreux dispensaires de dépistage des IST. Pour trouver le plus proche de chez vous, il vous suffit de regarder sur Internet à la rubrique info-ist.fr/depistages. Dans ces centres, les consultations sont entièrement gratuites et complètement anonymes. Je vous conseille de le faire sans tarder, car attendre ne ferait qu'augmenter votre inquiétude, même si les signes dont vous faites part sont peu alarmants en eux-mêmes.

Une immense vivacité

Mon mari adore que je lui fasse des fellations, et lorsque je le reçois, je ressens des picotements sur la langue ainsi qu'un besoin de boire de l'eau. J'aimerais savoir si cette sensation est due à la vivacité des spermatozoïdes et si c'est normal ? Suis-je la seule à ressentir ça ? Merci de votre réponse.

Dominique.

Le besoin de boire après l'éjaculation du partenaire au cours d'une fellation est assez fréquent. Certes, le sperme a un goût salé, goût que nous associons au besoin de boire, mais ce n'est pas la seule explication. En effet, il ne s'agit pas réellement de soif, c'est plutôt d'une envie de se rincer la bouche, et c'est certainement ce qui vous arrive. Cela signifie que vous n'êtes pas complètement à l'aise avec la pratique de la fellation, ne serait-ce que pour la phase terminale concernant l'éjaculation dans votre bouche. C'est d'ailleurs très certainement pour la même raison que vous ressentez les picotements dont vous faites état. Cela ne peut en aucun cas provenir du déplacement sur votre langue des spermatozoïdes de votre époux. Les spermatozoïdes, ou cellules mâles de la reproduction, sont effectivement mobiles mais ce sont des cellules microscopiques, impossibles à voir à l'œil nu et pesant tellement peu de poids qu'il n'est pas question de les sentir bouger, y compris par la personne qui pratique la fellation.

ÉCRIVEZ-NOUS

Vous souhaitez nous poser une question sur votre sexualité ? Retrouvez toutes nos coordonnées postales et e-mail en p. 8-9 de ce magazine.

WorldMags.net

Plus de livres = plus d'amour

Plus d'un Français sur deux a déjà lu ou acheté de la littérature érotique. C'est le résultat d'un sondage OpinionWay pour les éditions La Bourdonnaye. Le pourcentage monte en flèche jusqu'à 65 % pour les plus de 65 ans et 58 % pour les 50-64 ans. Contrairement à ce que l'on pourrait penser (ou ne pas penser !), ce sont les hommes qui en consomment le plus, à raison de 54 % des répondants, contre 48 % pour les femmes. Il est également estimé que les coquins recommandent leurs bonnes trouvailles à 17 % et qu'un sur dix en offre ! On notera un chiffre qui donne le sourire aux amoureux du papier : seuls 13 % des lecteurs ont choisi le format numérique pour se repaître de bonne littérature érotique. Les femmes aiment encore plus le papier, avec 91 % de coquines qui préfèrent encore et toujours tourner les pages avec les doigts et tenir un ouvrage imprimé dans leurs mains. En revanche quand il s'agit d'aller acheter l'ouvrage, les femmes sont 43 % à préférer un achat discret en ligne contre seulement 28 % des hommes qui n'osent pas aller chez le libraire pour se procurer ces écrits licencieux. Enfin, 57 % des lecteurs et des lectrices ont déjà fait l'amour à la suite de leur lecture érotique. *Union* approuve ce message !

Défendons le bisou !

Un site de rencontres en ligne s'est amusé à réaliser un petit sondage pas très sérieux auprès de ses utilisateurs à propos du baiser. Parmi les 4 500 répondants, 80 % ont tout de même répondu qu'ils le considéraient comme « *important* », ce qui est plutôt rassurant à une époque où on le dit parfois suranné. Plus 90 % d'entre eux le trouvent même aussi excitant que les caresses les plus érotiques. Drôle de question, mais plutôt rigolote après tout, le site de rencontres a aussi tenu à disséquer la pratique en demandant quel était le baiser préféré de leurs utilisateurs et utilisatrices : baiser rapide 31 %, baiser romantique 26 %, baiser allumeur 15 %, avec la langue 14 %, baiser sur une lèvre 8 % et 6 % pour le fameux baiser inversé vu dans le film *Spiderman.* Y penserez-vous la prochaine fois que vous vous servirez de vos lèvres ?

L'éveil par le clito

C'est la nouvelle mode à Londres paraît-il, la méditation orgasmique. Le principe est assez simple, sur le papier : les femmes y viennent pour se faire masser le clitoris pendant quinze minutes par un inconnu. La pratique nous vient (bien entendu) de Californie où elle a fait son petit bonhomme de chemin au cours des années 2 000. Le masseur reste habillé et la massée enlève le bas. Certains préfèrent venir en couple, mais il y a toujours des hommes pour masser. L'objectif affiché est de vivre une expérience spirituelle, sensuelle et profondément humaine, mais aussi d'apprendre ou de réapprendre à atteindre le plaisir sexuel de façon intense. La méditation orgasmique (ou « *OM* » en anglais) compterait déjà 10 000 adeptes à travers le monde, dont 2 000 au Royaume-Uni. **Source : *Slate.fr.***

WorldMags.net

Au sommaire du mois de mai

Dossier

L'amour en cage

Pour relancer leur libido ils ont trouvé le truc imparable : la limiter. Et dans ce domaine, c'est madame qui tient les cordons de la bourse. Au sens propre, car il s'agit de la clé du cadenas qui ferme la cage de chasteté que monsieur porte de jour, comme de nuit. Une pratique plus connue sous le nom de *key holding*, qui fait de plus en plus d'adeptes, et dont nous vous expliquons tous les codes.

Enquête

Les sextoys pour hommes

Masturbateurs, *cockrings*, pompe à pénis, stimulateurs prostatiques, plugs, vibromasseurs plaisir anal… Les fabricants qui se livrent à une rude concurrence l'ont bien compris : le marché des sextoys masculins est en plein essor. *Union* vous livre les clés du plaisir…

Récit illustré

On monte ?

Corentin profite de cette fin de soirée pour raccompagner la correspondante de sa sœur, peu habituée au métro de notre capitale. Le désir se fait trop fort, et les deux tourtereaux en résistent pas à l'appel de la chair dans cette cage d'escalier où ils vont enfin pouvoir libérer toutes leurs pulsions.

DVD Collector

En mai, retrouvez *Union* et son DVD Collector n° 59 !

En vente dès le lundi 2 mai

PLANÈTE LIBERTINE : Univers SEXE sans tabou

MAXI BAIZE

au TEL DIRECT :

08 99 70 04 41

« Tu peux TOUT lui demander ! »

PAR SMS ENVOYEZ : **XXX** au **61155***

(0.50€/SMS + SMS)

CHAUDASSES ET TRÈS SEULES

08 92 68 72 68

Attention tu vas devoir donner de ta personne !

Par SMS, env **CUL** au **63369***

(0.50€/SMS + SMS)

Femmes 40 ans et +

Elles aiment le Q et les grosses B...

08 99 70 02 69

Par SMS envoyez **PIPE** au **63369***

(0.50€/SMS + SMS)

DUO HARD avec de VRAIES COCHONNES de ta région

08 92 69 70 03

SPÉCIAL REZO PLAN SEXE SANS LENDEMAIN

ECOUTE-LES S'ENVOYER EN L'AIR :

08 99 19 01 99

Par SMS, envoyez **HIST** au **61155***

(0.50€/SMS + SMS)

Plaisirs Extrêmes SM

08 99 70 04 18

Par SMS envoyez **SM** au **63369***

(0.50€/SMS + SMS)

Plans GAY & BI

Plans gay directs

08 92 68 44 66

Spécial 1ère expérience

08 92 68 01 83

Par SMS env. **MINET** au **61155***

(0.50€/SMS + SMS)

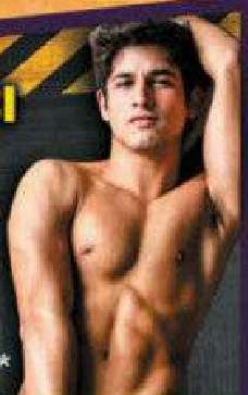

0 892 684 466	Service 0,40 € / min + prix appel	0 899 700 441	Service 0,80 € / min + prix appel
0 892 680 183	Service 0,50 € / min + prix appel	0 899 700 269	
0 892 687 268	Service 0,40 € / min + prix appel	0 899 190 199	
0 899 700 418	Service 3,00 € / appel + prix appel	0 892 697 003	

Réservé aux adultes. RCS 390 944 429

Tarif SMS : 0.50€/SMS + SMS

SMS+ SMS+

www.cam4.fr

CAM4

REJOIGNEZ LA PLUS GRANDE COMMUNAUTÉ
de CAM et de CHAT au MONDE!

100% GRATUIT **100% LIVE** **100% SEXE** **100% AMATEUR**

Webcams Live !

Couples
MILF
Étudiantes
Blondes
Pornstars
BDSM
Nymphos
Matures
Beaux Culs
Beurettes
Trans

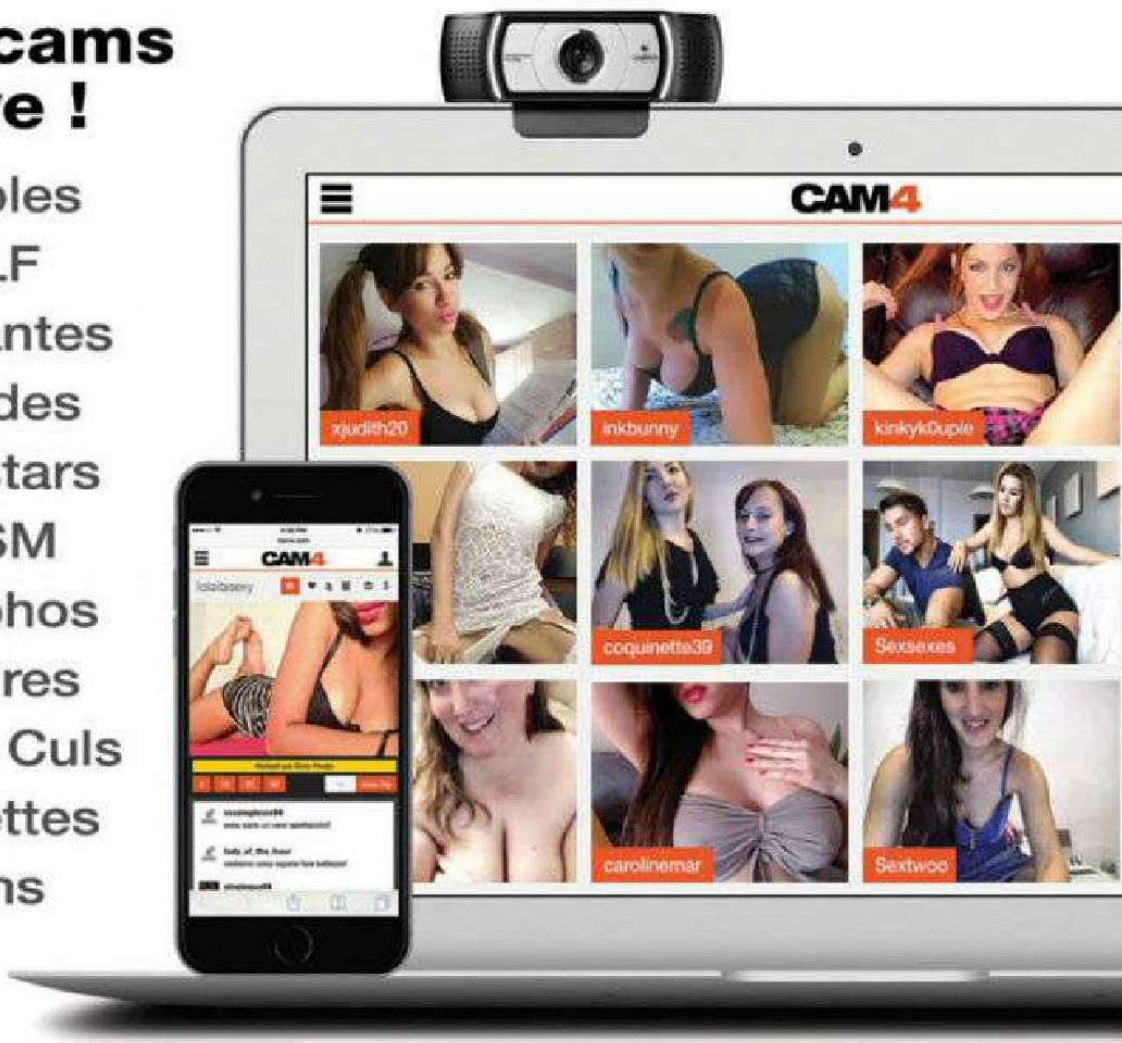

Cam.fr: le site de tous les Voyeurs et Exhibs du monde